京城日報
十二月七日(土)
夕刊
編輯兼發行人 見島吉治
印刷人 小川三之介
京城府太平通一丁目
發行所 合資會社 京城日報社

北支時局 急轉解決せん

自治防共委員會承認

中央から何氏へ回訓

主權を損はぬ限り「自治」の名稱許容

明朗色にわかに漂ふ

【北平七日電通】南京政府より六日夜何應欽氏宛 華北自治防共委員會設置承認の回訓あり、北支時局は急轉直下解決する形勢を示した

【天津七日聯合】北支問題に關する何應欽氏の要請に對し六日夜南京政府より妥協辦法が到着したが聞するに

【一】北支自治を承認するも依然國民政府の羈絆を脫するものにあらず、何應欽氏をして自治の主班たらしめる【二】赤化共同防衛のため日支提携を行ふ【三】北支に新たな通貨政策を實施する【四】自治區域を冀察二省、平津兩市とする

こと、して南京政府の面目を保つて自治制を斷行せんとするものであり、本日北平で何應欽氏は蕭振瀛氏等各方面と妥協工作を續けんとする模樣だが成行は注目される

【北平七日電通至急報】何應欽氏等中央派必死の努力により局面急轉回し南京政府が自治派の要請の大部分を容認し自治の文字に拘泥せず北方自治防共委員會成立を承認するに至つたので北支政局は今や行詰りも打開され平和的解決の見込みも確實となつた、而して防共委員會は宋哲元氏を委員長に推し北支各首腦部のみを以て組織され、華北人の華北たる實質を有つと共に一方に於て中央の主權に服する蒙古自治政府に類似するものである、防共軍事協定締結、幣制改革及び國民黨對政反の主張を容れたため自治派の主張は殆んど貫徹され北支時局は極度の緊張から○○解放されるに至つた

【北平七日聯合】華北新政權の樹立につき南京政府は六日午後三時何應欽氏に對し次の回答を送達した

【一】新機構の名稱については自治の字句を使用するも差支へない
【二】但し新政權確立の形式には中國の主權を毀損せぬやう配慮すること

第二十九軍改稱

本軍として北方自治軍と改稱されることに決定した

【北平七日電通至急報】北方自治防共委員會の成立と共に宋哲元氏の第二十九軍は北支政權の基

日滿支關係に好影響及ぼさん

わが外務當局の見解

【東京電話】七日外務省に達した情報によれば何應欽氏の解決辦法に對し國民政府は大體承認を與へたもの、如く、紛糾に紛糾を續けた北支自治運動も兩三日中に一應解決を告げるものと期待されるに至つた、即ち何應欽氏は行政院會議で決定した北支解決辦法に基き北支各將領と妥協案について協定する豫定であつたが自治派の中心人物たる宋哲元氏の態度が豫想外に強硬で何應欽氏との會見を忌避して西山に逃避する一方我が天津軍當局も頗る強硬なる態度を示してをるので止むなく宋哲元氏を責任者として高度自治を許容することになり國民政府の內諾を得て新辦法を承認したものと信ぜらる、而して傳へられる新辦法なるものは

一、宋哲元氏を委員長とする自治委員會を組織し廣汎なる自治を認む
一、冀察兩省の適用から北支を除外する
一、北支赤化共同防衛につき日滿兩國と協力して委員會を組織する

といふもの、如くで形式的には北支民衆の要望と合致するものと見られる、而して外務當局としては北支に新制度の下において實質的に廣汎なる自治を許容するならば北支問題は漸進的に解決し日滿支關係に好影響を及ぼすものとして期待してをり近く有吉大使に訓電を發し蔣介石氏との再會見を行はしめ對支三原則に基づき北支問題の確認を求め日支問題全面につき協議を進める方針である

佛內閣信任

【パリ六日電通】フランス下院は六日もファシスト團體取締法案の討議を繼行した後一騎討ちラヴァル內閣の信任を票決した結果ラヴァル內閣は遂に信任された

コクヨの 美しき付 書翰箋

本社主催 海軍問題大講演會

(題)軍縮問題と我海軍　海軍中將 佐藤皐藏氏
九日(月曜)午後七時　京城長谷川町公會堂にて
後援　海軍協會朝鮮本部・海軍有終會・帝國在鄉軍人會京城聯合分會・龍山鐵道聯合分會・京城府

改任と共に黨部組織も改革

【南京六日聯合】一中全會は六日の最終會議において黨部の組織について重要改革を決定した、改革要點次の通り

一、中央常務委員會に正副主席を設く、委員數は從來通り
二、黨政聯絡、最高指導機關は第二次全國代表大會で政治委員會を設け、次いで第三次全國代表大會、第一次中央全體會議で中央政治會議と改めたが今回更に逆戻りして中央政治委員會とする
三、從來中央常務委員會及び政治會議開催中には中央執監委員及び同候補は齊しく出席出來たが今後は組織大綱中に指定した一定の人員のみ出席し得ることとする右は會議が兎角議論分れ紛糾の經驗に鑑み弊害除去のためである
四、黨中央執行委員會のもとに對外、黨務、地方自治、公民經濟、文化事業の四計畫委員會を設く右は憲政期に入る準備のためと見られる

わが外務歡迎

【東京電話】蔣介石氏の行政院長就任及び國民政府の內部改造に關し外務當局は左の如き見解を示してゐる

蔣介石氏が汪精衛氏の再起不能により自ら行政院長を買つて出たのは蔣介石氏の決意の程を示すものであつて日本としては歡迎すべきことであり今後の外交々渉は

相當進捗 するものと期待される、外交部長に張群氏を立てたことは對日關係を重視することの證左であらう、併し乍ら日本の對支態度は何等變化はない、卽ち我が對支政策は支那の國家に對し樹立されたものであるから南京政府の組織變更は我が政策に何等影響なきものである、要は人の如何になくその誠意如何にかゝつてゐる、なほ今回の改造によつて魯、胡漢民氏等

西南派要 人が國民政府に顏を連ねてゐることは今後中央西南合作が益々強化すると共に蔣政權の獨裁を益々確乎たらしむるものであらう

出先の見解

【南京六日聯合】蔣介石氏が一中全會の議定により軍、政、黨の最高地位を掌握することとなつたことに關し六日午後南京日本側當局は左の如き觀測を下してゐる

今日の決定は蔣政權の制覇的飛躍で蔣獨裁の道に巨歩を印したものであり同時に國民黨政權自體の背水の陣であるが、蔣介石氏としては功罪ともに一身に擔つて自ら國民政府と運命を俱に

世界の眼は北支へ

英紙盛んに書き立てる

【ロンドン六日電通】ホーア英外相が五日下院において外交問題の演說を行つて以來北支問題は俄然イギリス朝野一般の關心を集め各新聞紙も

世界の注目は今や伊エ紛爭よりも全く北支へ移るに至つたと書き立てゝをり殊にホーア英外相と同時にアメリカのハル國務長官が北支問題の聲明を發したゝめより一層北支問題に對する英國民の關心を甚大ならしめた感があつた、イギリスとしては石油禁輸によつてイタリーを壓迫しヨーロッパにおける覇權を確保する必要に迫られてをりまた國際聯盟の強化を計るためにはこの際是非ともアメリカの協力を要する譯であるので北支問題をいゝつけの幸ひとしてこの機會に英米の提携を策しこれによつて石油禁輸の目的を達せんとする一石二鳥策に出たものと解する向が多い、從つて軍縮會議においても英米兩國步調を合せ側

出淵大使正式辭任

【東京電話】前駐米大使出淵勝次氏は過般廣田外相の任務を果して歸朝後引退を申出てゐたが、七日左の通り發令になつた

特命全權大使 出淵勝次
依願免本官

陸軍次官後任 岡部子受諾

【東京電話】土岐陸軍次官の辭任に伴ふ後任として川島陸相より就任懇請を受けた岡部長景子はこれを受諾することゝなつたので近く正式に陸軍政務次官の更迭を發表することゝなつた

會

◦城大十日會 十日(火)午後六時半十二月例會を京城青木堂で開催、福富豫科教授の歐米視察談(十六ミリ映寫)

上內保安課長渡滿

上內保安課長は十一、二の兩日新京で開催される全滿司法課長會議出席のため九日午後三時京城驛北行する

人

▽藤田全土職長官 東上中八日午後三時二十分歸任の豫定
◇井上遞信局長 六日午後北鮮より歸城
◇本田秀夫氏(朝金聯合會金融部長)東上中六日歸城
◇有賀殖銀頭取 九日午後十時五分東上
◇安井殖銀秘書課長 東上中十二日午前七時四十五分歸任
◇小川三井物産支店長 平壤より七日午後二時五十分歸任
◇森辨次郎社長 病氣引籠中のところ六日より出社
◇關口懇氏(京城貿易支局長)歐米出張を命ぜられ八日午前十時五十分京城驛發橫濱へ

天地玄黃

アメリカの國務長官は外ッぽを向いて、何か獨語をいつてゐる
◇
折角の大政策が挫げつゝ政體であり、總裁が病みつき狀態である
◇
日に月に即驚の少くなる安達國同の寂しさ、たゞし聖賢だけのことはあつて、八聖殿だけは、まさか逃げ出しもしますまい
◇
アメリカの金保有高百億ドル突破、正に全世界保有高の半ばり、それでゐて人間は割合に幸福にならぬやうなり

デシエ空爆さる

離宮の皇帝陛下御避難無事

赤十字病院も炎上

【アヂザベバ六日電通】イタリー機のデシエ市空爆は六日午前二回に亘つて行はれ赤十字病院に當てられたアドベンチスト病院の一病室は二回目の爆擊によりイタリー機の投下せる燒夷彈のために炎上した、患者は皆無事に安全地帶に避難せしむるを得た、女子一名兒童二名は死亡その他重傷者五名輕傷者二十名を出し負傷者は全部アヂザベバに收容されたがその中には左腕に負傷せるテネランボント少將も含まれてゐるが、アドベンチスト病院構內に天幕を張つて本部とせる外國新聞記者團は辛うじて避難するを得た

【アヂザベバ六日電通】イタリー空軍はデシエに空爆を加へエチオピア側に死者十名、負傷八十名を出した、その中爆彈の一箇はデシエ離宮に命中し微少なる損傷を與へた、同離宮にはエチオピア皇帝陛下がをられたが警報が充分間に合つたため安全な地點に御避難あらせられた、なほエチオピア政府はデシエは非戰地區にも拘らず伊軍が爆擊を加へたることは國際法違反なりとして直ちに聯盟當局に提訴に及んだ

【デシエ六日聯合】エチオピア當局は五日午前イタリー空軍のデシエ爆擊の慘害を調査中であるが被害は當初の豫想以上に甚大の模樣でその後の發表によれば死者十二名、重輕傷者總計二百名に及んでゐるとあり、イタリー空軍の投下した爆彈は數百箇に及ぶと信ぜられてゐるが、イタリー機一臺はエチオピア軍の高射砲のため射落されたと傳へられる

各國代表到着

海軍縮小本會議は九日いよく開幕

【ロンドン六日聯合】米、佛、伊三國全權團の到着により海軍縮小本會議に臨む五ケ國政府の代表はいよいよロンドンに出揃つた、各國代表は八日個別的にイギリス政府當局と會見豫備的打合せを遂げた後いよいよ九日午前十時半から外務省ロカルノの間における開會式に參加、本格的討議に入る段取りである、開會式當日は特に招請國を代表してボールドウイン首相開會の辭をのべ引續きアメリカ代表ノーマンデヴイス氏、オーストリア代表カチダ代表、フランス代表アイルランド代表、イタリー代表の順序でそれぞれ自國の立場を闡明、次いで永野全權は不脅威不侵略を基調とする帝國政府の軍縮原則を強調、更にニユージーランド、南阿兩國代表の演說をもつて開會式を終り委員會の組織に移る豫定である、なほ會議前途については悲觀的觀測が強い

【ロンドン六日電通】九日の軍縮本會議開會の議事手續きを各國代表部と打合せの結果六日決定されたが、それによれば軍縮本會議は九日午前外務省ロカルノの間において開會、劈頭ボールドウイン英首相の開會の辭に續いて議長、副議長の選任が行はれその後各國代表がアルハベット順に約十分間づゝ自國の立場を闡明する演說をなす豫定である、而して議長にはホーア英外相、副議長にはモンセル英海相、事務總長に英外務省のアドリサン・ホルマン氏が選任されることは各國代表部が承認を與へた結果決定的となつた

ギリシヤ王政復古 ―國旗掲揚式―

先帝ゲオルゲオス二世を再び迎へて王政復古成つたギリシヤ帝國はこの程アテネに朝野名士出席の下に盛大なる國旗揭揚式を行つた(寫眞はアテネの國立大競技場における莊嚴な揭揚式)

元寇 (113)

藤井眞澄作　齋藤五百枝畫

對馬の船(六)

孫太郎は、勸められるまゝに遠慮なく、衣をつけ烏帽子をかぶつた。

その間、兵衞次郎と塔二郎は、さかんに盃をかたむけた。江井當三は盃をうけることはうけたが、口をつけたらしくなかつた。

『おゝ、立派な、みごと姿になられましたのう』

兵衞次郎が、孫太郎を見上げるやうにして、さういふと、塔二郎もそれに應じた。

『さすがに、京第一のもののふ。さア、一つうけて下されい』

孫太郎は、四五はい立てつゞけに飲んだが、何處となしに元氣がない。

『私のことは御承知のやうであるが、貴方のことは少しも知らない。いつたい何ういふお方ですか』

『さやう／＼……』

と兵衞次郎が、陽氣な醉聲に云ひ出す。『不思議な御緣で一つ船に乘合つた我々四人、酒の席にお互の身分をあかしあはうではござらぬか。四人とも揃ひもそろふて、珍奇な萬人に異つた前はづれの、過去の持ち主らしい。では、主人として先づ身共から名乘り申さう。これでも對馬の國守護代宗助國公の家士でござる。二年前までは彌二郎と申しましたが、蒙古の使に喧嘩をしかけて大敗いたし、遂に生捕られ、蒙古の都まで引きずられてな、歸國このかたは、太宰府のお咎めを恐れて今は兵衞次郎と申す、この船の御大將。うはは、は、は、ゝゝゝ』

『それでは貴公が、あの蒙古へ行つた彌二郎殿か……』と孫太郎つめたく云ふ。『手前も一年前までは、六波羅南方北條時茂公の家臣豪傑の加賀孫太郎であつたが、今は辻神樂の親方。孫太郎。む……』

塔二郎感服したやうに唸つてから『それがしのは少々長うござるが、是非一通り聞いて貰ひたい』

と、その變轉きはまりない身の上話を、盃片手に、喋べり出したのである。

彼れは太宰府の近村にあたる宇美八幡の百姓の倅で、幼名磯松と云つてゐた。貞應元年六つの時飢饉のために母は餓死、父は家出して行方不明。それで祖父母と三人箱崎八幡宮の海へ身投げしようとする時、イカヅチ黨の中內是直に助けられた、祖父母は千代松原に茶店を出し、彼れ磯松は太宰少貳資賴の息女照代姫の童僕となつた十一の時高麗の抗議によつてイカヅチ黨九十人の者が捕へられたが、その中に行方不明だつた父がゐることが解かつた。大將の荒瀬彌藤太は自分の命を投出して、九十人に代らうと鎭西の女王と稱せられる麗人賢女の照代姫に賴んだところ、大いに共鳴をうけて、二人は遂に愛しあふ仲になつた。が、姫の父資賴と兄資能の奸策にかゝつて、九十人は高麗の使の面前で斬首、大將彌藤太は松原の刑館で騙しうちに殺されてしまつた。擴つた照代姫は中內是直に助けられ、彼れ磯松と共に、海に遁がれ、夫の志をついで勤王運動に海外進出、その翌年一子を生んだ、それが現在イカヅチ黨の大將荒瀬彌藤次である。磯松は海の生活に入ると同時に塔二郎と改名して、照代姫と若き彌藤次を助けて、純戰ひまなく五十三の歲に至るまでなたその年の春、對馬で蒙古船と喧嘩をして、兵衞次郎と共に生捕られ、蒙古まで行つたのである

五十四の歲には、高麗の愛國黨體三別抄を助けて同志と共に江華へ行つた。自分は、人間京へ忍んである間に、三別抄はイカヅチ黨と共に江華島を去つてしまつたので取り殘され、遂に高麗の元宗に仕へるやうになつた。そして五十五歲の今年蒙古國使の水路案內として今津までやつて來た……

これが、塔二郎の今日までの身の上話であつた。

製造卸五割引提供　萬年筆と金ペン　大萬社工場
命中正確 彈力強大 空氣銃 合名會社 常盤號銃砲店
尺八 特別通信教授 竹隆社
入院 普通病室 傳染病室 菅病院 京城府元町二丁目
登錄商標 日ノ本毛布 長久效果 日本毛布株式會社
カゴメ トマトケチャップ
萬年筆用 インキはワグナー
地獄 ぜんそく スペロイン 主治効能 喘息・氣管支カタル・感冒・百日咳・セキの諸症 極樂 一日一服 特約店

解剖で不審は增す 果然、殺人と認定

夫人、妹、技手に怪しい傷 極力眞相搜査に活動

【江界電話】江界農林學校長河野龍三氏(四〇)宅の慘事について河野校長夫人はなさん(三四)長男而□(一二)長女道子(七)二男孝(四)四男進(一)夫人の妹松枝さん(二九)及び同校技手横地鈴義氏(二八)の死體解剖の結果は夫人及び松枝さんの頭部並に顎部には鋭利な兇器でつけたらしい刺傷があり横地技手の眼部及び下顎部にも鑿のやうなもので刺したやうな痕があるのでこの三名は慘殺された上、罪證湮滅のため放火し、他の子供達まで無殘な燒死をしたものではないかと見られてゐる、犯人は新築工事に關係してゐる者との推定を下し逮捕または工事關係の怨恨が原因らしく、江界署では極力眞相調査中である

支那人苦力か 横地技手の嚴格を恨んでか

【新義州電話】江界農林學校長の一家慘事の犯人は誰か、當局は犯人の搜査に大活動を開始してゐるなにぶん留守をまもる家族同居人全員七名がひとり殘らず死亡してゐるので眞相糾明は至難とされてゐるが、江界農林學校建築場監督の技手横地氏は嚴格な性格から現場人夫に對し非常に嚴重なので、或は支那人苦力の恨みを買ひ、この恐るべき一家鏖殺しの大事件をひきおこしたものではないかとみられてゐる

刑事を脅す 官舍荒し

京城西小門町一一六前科二犯李先鳳(二□)が府內各官舍を專門に師走の街を流してゐる事を通路警員が探知搜査中、六日夜光化門通りで發見逮捕せんとするや〃君は刑事か俺を捕へたら君のためにならぬぞ〃と反抗するのを引捕へ調べたところ十餘件の物盜を自白共犯多數ある模様で更に追究中

各地火事ばやり 保險會社泣かせ 京城は非常に少い

今年は半島の各地に火事が多く、火災保險會社をピク/\させてゐる、その主なものは鎭南浦の泰和精米所の罹災保險額五萬圓之れが類燒に依る米倉の保險契約額二十一萬五千圓夫れに釜山のキルク會社が約十萬圓、釜山の加藤精米所五萬圓、江陵倉庫の二十七萬圓等で合計七十餘萬圓に達し近くは羅津の大火三十餘戶の罹災あり兎に角今年は火災保險會社の祟り年で各社とも大に弱つてゐる

大田の火事

【大田電話】春日町二丁目雜貨煙草商赤池やす子(三)方より六日午前四時四十分頃發火消防隊馳せつけて消火に努めたので隣家朴方の一部を燒いて鎭火したが損害は約二千圓、原因は溫突の修理で乾燥中焚きすぎと判つたが布團の下に敷かれてあつた現金が無事であつた事は不幸中の幸ひであつた

燒死す 尙州の火事

【大邱電話】尙州郡尙州邑南町里獸肉販賣業朴壯雲(七)方から五日午前三時頃發火一戶一棟を燒いて同午前四時廿分鎭火した、就寢中の朴壯雲は逃げ場を失つて窒息死亡、長男朴準熙は辛うじてのがれた

京城郵便局 保險課移轉

京城郵便局の簡易保險業務は逐年膨脹し現在事務室狹隘の際不便少からざる處今度本町入口の元電話局舍を修理し十二月九日移轉の由、因に同局における保險受付ち契約は十一月末日現在に於て二萬五千七百七十四件保險料二萬九千二百八十圓、保險金五百四十六萬二千七百五十圓

僞造紙幣行使の一味 平壤に入り込む 師走の街で僞十圓札十二枚發見

【平壤電話】平南道警察部保安課では六日午後俄然色めき飾保安課長を初め全課員出動何事か打合せて平壤署と協力府內要方面に一齊活動を開始したが、夜になつて左の記號番號一五、右下五四三一〇の精巧極る朝鮮銀行券十圓紙幣を北金融組合及び漢城銀行支店より十二枚を發見、右は既に京城にて檢擧された紙幣僞造團の一味が平壤に潛入、師走の繁華街を目當に行使したものらしく目下犯人嚴探中である

京城府民館開館祝ひA演藝總ざらへ

京城府民館は十日開館式を擧行後引續き十日から三日間京城觀光協會主催で記念演藝會が公演されるが七日午前十一時から出演者たちのその總稽古を行つた(寫眞は本券番の藝妓三番叟)

工場明朗化に 運動競技精神を擴充

池田警務局長大いに肝煎り けふは神宮選手らを招待

明朗朝鮮の促進としてスポーツを奬勵してゐる池田警務局長はさきに明治神宮體育大會でマラソンの世界最高記錄を樹立した養正高普の孫基禎選手や柳長春選手以下スポーツ關係者を七日午後零時半から朝鮮ホテルに招待して午餐會を開き選手一同をねぎらひ、今後の一事をいろ/\と意見を交はした、なほ池田警務局長は最近引きつゞいて京城を中心として附近一帶の工場を實地に視察してゐるがこれは工場諸取締、工場衛生等についての視察の外にこの方面に武道や各種のスポーツを奬勵して、明るくしようといふので、先づ警務局各工場に具體化しつゝあり、さらにその他も運動精神を集團精神に擴充しさらに產業と健康との一致を見せようといふのである

第一自動車學校長 けさ遂に探し出さる

京城太平通朝鮮第一自動車學校々長宋在範氏は四日突然姿を消したので、生徒の代表者は本町署に報告應援を求めて搜査中の處、七日午前十時西小門町某家炊事場で高飛びの準備中を生徒と西大門署員に捕まり、直ちに本町署に移し取調べ中である

同校は速成科、普通科、責任科に分けて全生徒八十名あり、その責任科廿名は既に規定により二百八十圓の授業料を完納してあり、十月廿四日現校長が前校長の金大洪氏からゆづり受けたが、經營困難で練習用自動車も楠本商會から未支拂の代償として去る四日に取上げられてゐた、廿人から拂込んでゐる一人二百八十圓、合計五千六百圓については前校長金大洪氏が保證人である關係で本町署では直ちに全南の同氏にも手配した

母子三人を慘殺 釜山で自殺した男は

鄕里の群馬縣で發見さる

【釜山電話】既報、林新三郎と稱して連絡船で自殺を企て、さらに釜山□道病院で手當中脫走して投身自殺した本籍群馬縣吾妻郡長□村黒岩倚十郎長男、橘市郎(三)が不義をしてかけ落ちをした相手の女瀧川ヌイ(□)とそのつれてゐた長女雪子(□)次女春子(□)の行方は搜査中の處鄕里吾妻郡の山中で渾か何かの兇器でいづれも殺されて死體が埋めてあつたのを發見、釜山水上署に七日朝報告して來た

會社員發狂 二名殺し 自殺を企つ

【大阪電話】七日午前六時頃大阪市東成區北久太郎町一ノ三三大阪織物會社員木村眞藏方で病臥中の實母福(五)を看護中の叔母武上マノ(五)同井戶谷フデ(五□)の二人が看護疲れにて假睡して居ると同じく看護してゐた眞藏が突然起上り出刃庖丁で叔母兩名の胸部、頸部を一突きに共に即死せしめ自分も戶外の路上で頸部、腹部など三ヶ所を突き刺し自殺を計つて打倒れて居るのを發見され目下手當中であるが生命危篤である、原因は看護疲れによる精神異常の發作的の兇行と見られて居る

イブセン鉛筆

兄、妻、義母三人殺し 保險鬼畜の正體

義父を殺さんとして發覺一切判明す 毒殺用亞比酸も發見さる

【釜山電話】保險金詐取の目的で亡父の義父を毒殺せんとして逮捕された慶尙南道釜山大新町一五六八、元釜山刑務所看守無職金仁煥(三)は取調べの結果意外にも同人は本年四月實兄維鎭商金德(二)を毒殺して保險金二百八十圓を詐取した外、自分の妻崔福(二)及びその册姜氏(五)をも同樣手段で保險に入れた上、毒殺して保險金を手に入れた外、去月廿六日更に前報の如く亡父の義父を毒殺せんと企てさす途に發覺したものと判明した、使用した毒殺用亞比酸は府內釜山町の藥種商を營む叔父朴某より手に入れたもので、前記三名を毒殺した大事件として釜山署では嚴重取調べを開始し證據の蒐集に努力中で犯人の家宅搜査の結果亞比酸の殘りを發見した

子守りの娘に 燒け火ばし! 龍山署で眞相取調べ

六日午後十時頃京城龍山漢江通派出所前をシク/\泣きながら寒さにふるへて通る少女のあまりにも痛ましい姿に派出所員がストーブにあたらせながら全身に數ケ所の生傷のあるのを怪しんでこの事情を訊ねたところ、この少女は京城府漢江通十八京城□□學校敎授金虎直氏(三)=假名=方の子守女、全北全州生れ李四順(一二)さんで、本年八月田舍から出て同家に雇はれたものであるが、日頃から主人金氏夫妻に虐待されて子供心にもこの仕打ちをつれなく思つてゐる折柄、數日前も子守中ふとした過ちで赤ちゃんの足を火傷させたので散々叩かれた上、主人金氏から「娘の御禮にお前にも火傷させてやる」と右足に燒け火箸をあてられて遂に居たまらず寒い夜空にさまよひ出たものと判明した、係員もこのあはれな身の上に同情して早速金氏を本署に呼出し鄕里への汽車賃を出させて七日朝兩親の下へ歸らせたが引續き龍山署では金氏を取調べ中である

かぜトンプク二回散

工場から十二人を檢擧

京城本町署高等係は七日朝西大門町の某工場から職工十二名を檢擧今野刑事部長が取調べてゐるがある種の企てをした一派とみられてゐる

車夫ら罪へ

七日午前二時頃京城鍾路署□司七一人力車帳場で茶屋町二八車夫□泰云(□)外數名が賭博中を鍾路署員が發見檢擧した、車夫達は取調官に「この頃人力車はお客がないので何時あるとも知れぬ客を待つつらさについこんな惡戲をしました」と自供、更けゆく夜の巷にボンヤリと淋しい影をとゞめてゐる人力車を想像せしめながら釋放する筈

婦人コート仕立料 2.00!奉仕 生地2割引 丁子屋 二階婦人服部

京都三美會 工藝展 三越で開く

京都三美會では七日から十一日迄京城三越ギヤラリーで美術工藝品展覽會を催す、出品は京都在住の日本畫家作品二十餘點を始め漆器、陶器、銀、銅、竹器、美術金屬等百餘點

神宮參拜

▲總數三六六名 內譯、內地人二八七名 朝鮮人七九名▲神宮奉讚會員二〇名▲黃海道信川邑泉公立普通學校三五名▲咸興西□學校一〇名▲前年度總數三五四名

年賀電報 ポスター配布

いよ/\廿五日から受付を開始する賀電報の宣傳用ポスター五千枚を全鮮各地の要所に掲出して遞信局ではその宣傳に邁進することになつた

盗電火事

六日夜九時二十五分頃京城樂園洞一四六商科□李龍起氏方から發火通行人が發見直に消し止めたが原因について盗電の疑ひがあるので鍾路署では技術官を帶同實地檢證を行つた結果メートル器を逆廻しするため特殊な工作を施し二十五ワットの電燈線から五百ワットの七輪へ流電してゐたのが過熱のため發火したこと判明、嚴重處罰する事になつた

招く銀嶺 金剛山毘盧峰 スキー登山會員募集

本社溫井里支局へ申込む事

この年末年始の休みを利用して金剛山毘盧峰スキー登山會員を募集します、壯快無比、若人の血を沸かす銀嶺の踏破の壯擧――

コース 溫井里――□田――九成洞經由毘盧峰

日程 十二月二十九日溫井里着(午前十時)一泊三十日溫井里發(午前九時)九成洞を經て毘盧峰着(午後一時)毘盧峰小屋着(午後四時)卅一日、正月元日、二日間毘盧峰滯在、三日毘盧峰發溫井里歸着(午後四時)解散

注意 山小屋は溫突があるが毛布一枚用意の事、宿泊料一日二食一圓四十錢、なほ人夫を必要とする人は人夫賃一日二圓(食費一日八十錢)實費

募集人員 二十名(豫定但し積雪の見込)

申込所 京城日報溫井里支局內外金剛スキー倶樂部

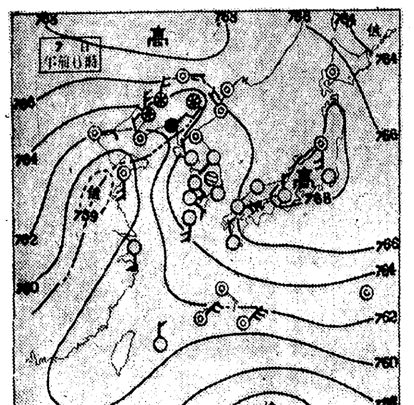

七日朝の概況

高氣壓は滿洲北部と本邦中部とにあり、揚子江中流域には弱い低氣壓がかゝります、黃海北部から朝鮮北部に走つて居る不連續線、北滿洲は小雪、朝鮮も北部は曇つて平北は雨又は雪となつて居りますが中部以南より本邦西部にかけては一帶に好晴であります、支那は北部に曇、南部は晴です、氣溫は大邱と滿洲が平年より一二度低いだけで其他は平年より二度乃至五度、西鮮では十度も高くなつてゐます

京城地方 (今晚)晴たり曇たりで暖かい(京畿道全品)晴たり曇たりで暖かい、京城溫度(六日)最高十一度八、最低二度一(七日)正午十度八

仁川地方 (今晚)は南東の風稍強く雨模樣(明日)は北寄の風稍強く曇時々晴れるが朝の中は未だ時雨れるかも知れぬ

全般天氣豫報(8)

黃海、京畿、忠南北	西乃至北の風稍強く	始めは雨後には曇
全北、全南	南乃至西の風稍強く	大體に曇だが時々雨がある
慶北、慶南	東乃至南の風稍強く	同
平南、平北	北乃至東の風稍強く	初めは雨か雪後には晴
咸南南部、江原	東乃至南の風	大體は曇だが時々雨か雪がある
咸南北部、咸北	北乃至東の風稍強く	初めは雨か雪後には晴

コロムビア 洋樂レコード 全曲揃つて居ります 本町二丁目 電本(2)〇〇四五 釘本樂器店

帝國大學・醫專・齒專・赤十字・陸海軍病院 指定御用 ライオン純ブドー酒 內務省衞令日本藥局方 オーケー印ブドー酒

桃屋の花らつきょう 今!東京で評判の美味 各食料品店酒店にあり

岩崎大海堂 セメン菓子 ニセモノあり 鳥居印に御注意 蛔虫 おいしくてヨクキク

山葉ピアノ 家庭用(竪型)500圓以上 學校用(平台)1,000圓以上 全鮮各特約店にあり カタログ贈呈 日本樂器會社出張所 (京城本町一・電本(2)三四八五)

坂井耳鼻咽喉科醫院 京城本町一丁目入口 醫學博士 坂井清 電本六 四三二番

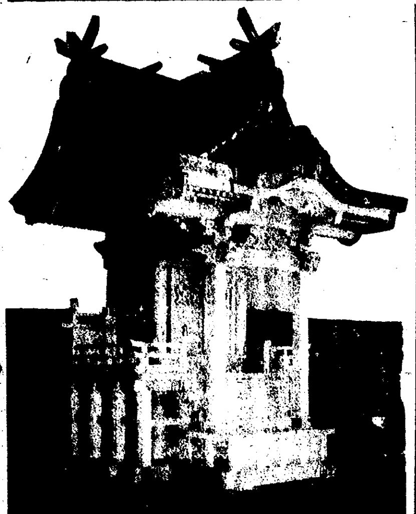

外祭用內祭用神殿神具 多數入荷致しました 何卒御用命下さいませ 京城本町二丁目 大橋佛具店 電話本局(2)一七五一番

クリマグ CRIMAG 製法特許 西勝造監製 ○宿便排除に ○常習便秘に ○胃腸過多に ○胃腸疾患に 副作用なく効力覿面! 一圓廿錢

伊勢大神宮御料酒 酒界之最高權威 白鷹 ハクタカ 撰べ進物 贈る先様に最高の敬意を表し自己の人格を表す

會葬御禮 藤野倫治

勅題巻き

來年の勅題『海上雲遠』に因んで三越美容部田中なを女史と京城美粧院屋敷コト女史が考案された勅題巻きです。大まかな柔らかいウエーブとゆつたり結んだ切まげで海上の氣持ちを表し髷とカールで澄んだ春の雲を思はせてゐます。全體に明朗な、しかも洗練された美が現れてゐるではありませんか（上が田中女史、下が屋敷女史考案のもの）

酒の科學〔下〕

古來酒といふものは『毒』と同じくそのデリケートな作用によつて或は喜び或は泣き、又やるせなく淋しく或に人の心を操る摩訶不思議な術を心得てゐる、酒の勢ひ——てのは恐ろしいもので日頃猫の様におとなしい男が一度アルコールに心臓を刺戟されると俄然狂暴性を發揮して手あたり次第物をぶち壊す、人に噛みつく、吼える、猫が嬉して

『トラ』とはうまくつけたものではある、だが同じ酒を飲んですぐ酔ばらふ者と、相當飲まなければ醉の廻らない者がある、前の方を酒に弱いと稱し生理的にいふと少量飲んでも體内にアルコールが増えるが、あとのは酒に強いといひ多量に飲まないと酔へないといふ至つては不經濟に出來てゐる、さて醉ばらひにはどんな區別があるか

過ぐれば"天國特急" 醉拂ひの様々
ほろ醉ひと—トラの差 "百萬分の一"

醉ばらひといふのは醫學的に説明すると血液内にアルコール分がまはつたことをいふので、これを血液百萬分の一——二、二——三、三——四、四以上の四つに區別することが出來ます、まづ百萬分の一から二迄まはつたときは一寸良い機嫌になつて普通の人はおしやべりを始めます、『まあ、ターさんいゝ色だわ』なんて綺麗い所から言はれるのもこの頃だが、これが百萬分の二から三になるとそろ/\舌がもつれ出して、所謂ロレツが廻らなくなる、それでもまだ性根は失つてゐないので大した惡戯もしない

ところか 百萬分の三から四に至るとさあ大變怒り上戸は喧嘩をおつ初め、泣き上戸はオイ/\と泣き、笑ひ上戸はゲラ/\と笑ひ出す、然もこんな時に歌でも唄はさうものなら、『さアーけエワー涙か、ためエいーきーかあ』なぞと唸えるが如く、恨むが如く、或は歎くが如く、樂しむが如く、アンダンテは突如アレグロに變じ

ワルツは 轉じてマーチとなる、又通りすがりの婦人をからかつてみたり子供をいぢめたりする、更にアルコールが充滿して百萬分の四以上になると、完全に腰や膝が抜けて立つてゐることは出來ず溝板などを踏み外していゝ氣持でグウ/\寢込んでゐる時です

新作・お正月料理作り方（三）
本社講習會第二日教材　朝鮮割烹調理研究會考案

煮〆の部

ごまめ（材料＝ごまめ、砂糖、醤油）ごまめの上等を選び、ほうろくで充分煎り、別に鍋に出汁、醤油、砂糖を合せたものを煮沸、一寸煮詰め、その中に先のごまめを加へ鍋を廻しつゝこげ付かぬ樣に地の煮詰る迄煮込む

數の子（材料＝數の子、薄口醤油、味淋、味の素）よくかせた數の子を一分位の厚さに剝ぎ、苦みを抜く爲め重曹水（一升の水に大サジ山盛二杯の重曹）に一日漬込む、取出して水でよく晒し、ざるに取つて水氣を斷ち出汁二杯、味淋一杯薄口醤油一杯を煮沸し一つまみの鰹節を加へ漉して冷し、味の素にて一層味を増したる中に漬込む

黒豆（材料＝黒豆、氷こんにやく、生薑、砂糖、醤油）黒豆は前夜よりあく水（熱湯一升に灰のう一杯の灰あくを加へ上澄を取る）に漬込み、トロ火にかけ、指にて豆を縦に持ちて壓へつぶれる程度に煮上がつたとき、清水にて充分に晒し、あくを抜く爲今一度水で煮沸する、冷して水をきつてをく、氷こんにやくは熱湯に漬て柔かくして短册切とし、醤油、砂糖、出汁（少量）にて豆氷こんにやくを共に地の煮詰る迄煮込み、出來上る前生姜を混れ切りとして加ふ

二色あなごの昆布巻（材料＝あなご、白板昆布、薄口醤油、砂糖）あなごは三枚におろす、素焼し、白板昆布の寸法に合せて庖丁し、あなごを中にして昆布二枚にて巻き竹の皮（糸でもよし）にてきびる、別に鍋の下に割箸を敷き、先の巻きたるあなごを入れ落蓋をし其の上に重しを加へ水を鍋一杯に入れ火にかけて、半分に煮詰りたる時巻きたるあなごを取出し、竹の皮をのぞき、干瓢にて一所をくびる（初めより干瓢にてくびらない爲め）再び鍋にかへし、薄口醤油、砂糖にて好みの味となし地の煮詰る迄煮込む、煮揚らば干瓢を中心に一節宛に庖丁す

棒鱈（材料＝棒鱈、濃口醤油、味淋、砂糖）捧雪のよくかせたのをそのまゝぬる湯に入れてタワシでよく砂を去り適宜の大さに庖丁し、水三升に茶サジ一杯位の重曹を加へたる中にて中火にて柔かくなる迄煮る、柔かくなつたら重曹の加はりたる水を捨て湯を加へ一寸火にかけて重曹を抜き再び汁を捨てる、出汁濃口醤油、砂糖、味淋を加への地煮詰る迄煮込む

梅形人参（材料＝人參、薄口醤油、砂糖、味の素）人參を五六分に庖丁し一個づゝ梅形となし、湯をとほし、出汁、醤油、砂糖、味の素にて好みの味付す

渦巻牛蒡（材料＝牛蒡、鳥のひき肉、玉子、コンスターチ）牛蒡の葉をとり一寸位に庖丁し、糠と酢を加へた湯をとほした後水氣を斷ち、縦より切離さない樣にかつらに剝く、別に鳥のひき肉に玉子、コーンスターチ、砂糖、食鹽を加へ摺鉢にてよく摺り、先のかつらに剝いた牛蒡に庖丁の先にて摺身を少しづゝ付けて巻き上を竹の皮にて三所くびる、出汁、薄口醤油、砂糖にて好みの味付し四個に輪切りす

魚の摺身入信田巻（材料＝魚の摺身、油揚げ、薄口醤油、砂糖）油揚げを熱湯で油抜し、水氣を斷ち、摺身を薄あげに敷いて巻き干瓢にて三所くびる、出汁、薄口醤油、砂糖で好みの味を付け五個に輪切りす

酒蓮辛子れん根（材料＝れん根、酒、辛子、味噌）れん根の皮を剝ぎ、鹽でみがき、水に入れてよく洗ひ、サット湯をとほし（湯の中に少量の酢を加へる）前後を切落して六寸位となし酒鹽（アルコールを抜きたるもの）に砂糖十食鹽を加へた汁で煮上げる、別に辛子を立て白味噌を裏漉し鍋に取り砂糖、玉子、味の素を加へ（百匁の味噌に玉子一個）トロ火にかけて充分に練上げる、冷して後辛子と合せ辛子味噌を作る先の煮あげたれん根の穴に充分に詰め二分位の厚身の輪切りとす

くわゐの白煮（材料＝くわい、砂糖、食鹽、味の素）くわいの皮を剝ぎ、湯を通して出汁、砂糖、食鹽、味の素で好みの味をつけ白煮とす

（寫眞上は數の子、穴子の昆布巻、梅形人参、渦巻牛蒡、蓮根、くわいの白煮、下は黒豆、ごまめ、棒鱈）

本年度水上日本記録（上）
日本水上競技聯盟發表

【東京電話】日本水上競技聯盟では本年度日本新記録を五日左の如く發表したが新記録四十五、タイ記録七、日本國際新記録六の多數に上つてゐる、日米大會等の刺戟により男子競泳の記録は千五百米自由型並に背泳各種目を除いては全部更新され非常な躍進のあとが窺はれる、また八百米の牧野選手八百米リレーの日本チームの記録は當然世界記録の公認を受けるものであり、長水路世界最高のものも百米、二百米、四百米各自由型百米、二百米各平泳等が數へられる皮肉な事には、世界各國が爭つて短水路の記録を申請してゐるに對して本年度我が國では短水路記録が一つもなく全部五十米プールで出來てゐる

男子競泳

時間	氏名	所屬	競技會
▲百米自由型			
五九秒二	遊佐正憲	（日大）	全國學生
五九・六	同	（同）	日米豫選
五九・八	同	（同）	日米大會
▲二百米自由型 分秒			
二・一一・三	遊佐正憲	（日大）	日米大會
▲三百米自由型			
三・三三・〇	根上博	（立大）	日米豫選
▲四百米自由型			
四・五三・二	根上博	（立大）	日米大會
四・五三・二	同	（同）	全國學生
四・五三・四	牧野正藏	（早大）	全國學生
四・五三・八	根上博	（立大）	日米豫選
四・五三・八	同	（同）	全國學生
四・五三・八	同	（同）	日本選手權
四・四八・〇	同	（同）	日米豫選
▲五百米自由型			
六・〇九・八	牧野正藏	（早大）	全國學生
▲八百米自由型			
九・五五・八	牧野正藏	（早大）	全國學生
一〇・〇〇・八	根上博	（立大）	全國學生
▲百米平泳			
一・一三・〇	小池禮三	（慶大）	日米豫選
一・一三・六	同	（同）	日米大會
一・一三・六	同	（同）	全國學生
▲二百米平泳			
二・四一・二	小池禮三	（慶大）	日米豫選
二・四一・四	葉室鐵夫	（日大）	全國學生
二・四一・六	小池禮三	（慶大）	日米大會
二・四二・八	同	（同）	早慶戰
▲二百米背泳			
二・二五・二	吉田喜一	（佐伯中）	日米豫選
二・二五・四	兒島泰彦	（修中）	日米選手權
二・二五・六	吉田喜一	（佐伯中）	日米豫選
二・二五・六	同	（同）	日米大會
▲二百米リレー			
一分四六秒	（竹村公良、志村義久、坂上安太郎、高橋成夫）	（早大）	全國學生
▲四百米リレー			
三分五五秒六	（新井茂雄、志村義久、平野亮、遊佐正憲）	（日本）	日米大會
四分〇三秒八	（高橋成夫、志村義久、牧野正藏、坂上安太郎）	（早大）	六大都市
▲八百米リレー			
八分五二秒二	（遊佐正憲、石原田愿、牧野正藏、根上博）	（日本）	日米大會
▲三百米メドレー・リレー			
三分二〇秒八	（吉田喜一、小池禮三、遊佐正憲）	（日本）	日米大會
三分二六秒八	（秋吉喜一、葉室鐵夫、遊佐正憲）	（日大）	三大學
三分二七秒	（河川正二、伊藤三郎、志村義久）	（日本）	日米國際

女子競技

時間	氏名	所屬	競技會
▲百米自由型			
一・一四・六	吉田ツネ	（中京高女）	日本選手權
一・一四・八	小島一枝	（中部）	三地方女子
▲二百米自由型			
二・四三・六	守岡初子	（西部）	三地方女子
▲五百米自由型			
七・四四・八	守岡初子	（茨木）	大阪選手權
▲八百米自由型			
一三・二一・八	守岡初子	（茨木）	同
▲五十米平泳			
四〇・六	前畑秀子	（椙山）	中部中等
▲百米平泳			
一・三五・七	前畑秀子	（椙山）	名古屋選手權
一・三六・〇	前畑秀子	（中部）	三地方女子
一・三六・四	前畑秀子	（椙山）	東海女子
▲二百米リレー			
二分一九秒四	（谷口美代、籠田雪枝、横井キヌ、櫻井アイ）	（京都）	名京女子對抗
▲三百米メドレーリレー			
四分一三秒四	（北島節子、前畑秀子、小島一枝）	（中部）	三地方女子

昇段大手合戰譜（5）
日本棋院

四段 宮下秀洋　先相先 先番　段 村田整弘

い ろ は に ほ へ と ち り ぬ る を わ か よ た れ そ つ

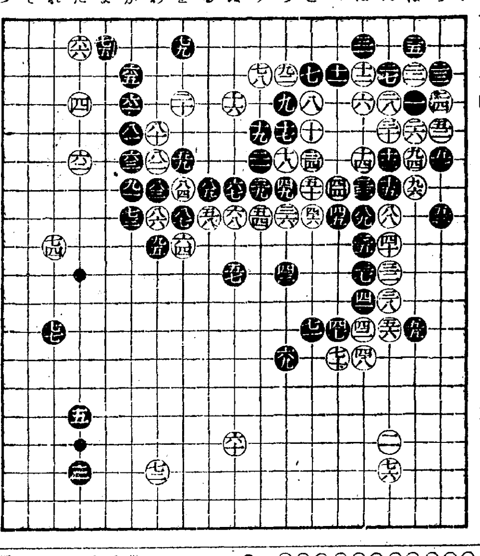

〇七六 に十七 20　●七七 れ十二 12
〇七八 り三 7　●七九 を二 21
〇八〇 わ五 11　●八一 か五
〇八二 わ六 31　●八三 わ七 7
〇八四 を七　●八五 る七
〇八六 わ八　●八七 を八
〇八八 に八　●八九 は八
〇九〇 劫トル　●九一 か七
〇九二 ち十二 12　●九三 劫トル
〇九四 は六　●九五 わ九
〇九六 は七

●一一九 ツグ

（一分以内は省略）

所要時間 白五時二十四分 黒五・一四（白遅刻十四分加算）

（制限時間各八時間）

對局者の言葉

（黒）七七では七五（著意）を擬承して、直ぐ『れ二』とハサミツケ白『わ二』の脅威を併せて解消して置くものかも知れませんが果然白七八と活動を開始されて相手が相手だけに、ギヨツとしました

（黒）七九を九二にツグのは、白『わ二』黒『か二』白『る二』と打たれて到底無條件では取れないでせう

（白）八六の劫にまで漕ぎつけては、一寸盛り返したやうです

（白）九二で『る六』に切つて居るのは事が小さい

（黒）九五の打抜きは絶對ですが白九六と突き抜かれて右邊の鵜呑みにされたのは、大打撃です

戰の跡

〇白七六の並びで下邊一體をそつくり地にしやうとして居る宮下君の野望は小さくない黒からの『ち十六』あたりの打込みを待つて居るのではなからうか●黒七七は差當り大場の手止りといふ感じであるが上邊の二子の活躍に虎視眈々たる白の意中を察したならば『れ二』にハサンで左上隅の白地を侵しながら、白からの『わ二』の狙ひを消して居るべきではなからうか〇白七八と果然宮下君一流の潛行を試みて來たのは、理のあるところで徒らに暴擧として看過出來ない、以降八六の劫となつて、村田氏の膽を寒からしめたのは成功といへやう●黒八九と一旦は劫立てをきいたものゝ次ぎの白九四をきいてゐては天下利かずに白に劫をツガれてしまふ〇白九六までとなつては、振替りそれ自身は黒の甚だしい不利であるが大勢は猶黒を云つてはゐないらしい

邦畫ニユース

往年の人氣作『浪人街』の新版シリーズはかねてマキノ・トーキーで準備中であつたが、比佐芳武原作脚色のシナリオ成り、久保爲義監督、碇木四平カメラ、左のキヤストで六日からクランク開始することになつた、なほこれはサウンド版として製作される

久納新次郎（澤村國太郎）大曲五郎左衛門（大泉慶治）鈴木主水（阿城大輔）長井兵助（滝三四郎）鴉野州平八（光岡龍三郎）井本和一郎（雲井龍之助）お妹おまき（花房銀子）辻坂文之進（松村圭之介）叉川勘兵衛（坂内永三郎）お銀（松浦築枝）お千代（藤代鶴子）

◇

松竹蒲田齋藤寅次郎監督の超ナンセンス物池田忠雄脚色『私のパパさん』は目下猛撮影中だが女主人公おしげの役は築地まゆみの處、新入社の川瀬貽子が抜擢されて扮することになつた、これは築地が清水監督『有りがとうさん』にも出演多忙の爲である

◇

大都映畫が白井戰太郎監督、海江田譲二、近衛十四郎主演、永眞二郎カメラによりクランク中であつた若杉伴作シナリオの『大崗政談双龍一殺劍』は此程完成した『天一坊と伊賀亮』を改題したもの

◇

松竹キヤラメル

目下伊豆半島ロケ中の蒲田清水宏監督の全發聲『有りがとうさん』は漸く七分通りの撮影を終へたがこれは伊豆の或る港町から三島に出るバスの中の僅か一時間の出來事を描いた人生縮圖で、而かもこれを上映時間一時間半、約十卷のフヰルムに収めようと言ふので從來試みられた一晝夜の物語り、乃至は朝から夜中までの映畫の更に上を行くものとして注目される

◇

『明治一代女』に次ぐ入江たか子の日活提携第二回作品は過般來數本の脚本があげられてゐたが適當な役のものもなく、脚本難に惱んでゐたが、漸、中野實原作『白衣の佳人』を映畫化することに決定近日阿部豐監督で製作開始されることになつた、同映畫にて入江阿部の初コンビが結成され新春の銀幕に封切られ人氣を煽らうといふ譯である

◇

市丸主演『小唄礫』クランク中のJOスタヂオでは更に豫定の如く勝太郎主演『勝太郎子守唄』の製作着手と決定、永田絃三郎監督は、勝太郎、澤蘭子、和田君示、酒井米子、山田好良の顔觸れで東京で面ロケを行ふべく四日夜京都發五日間の豫定で東上した、これは市丸物が女間諜物であるに對しラヂオの人氣者勝太郎主演による和製『坊やは盗まれた』式のもので、JOでは俄然兩手に花の二本立クランクで活況を呈してゐる

大歌舞伎の人氣 朝日座盛況

六日初日のふたをあけた京城朝日座における市川小太夫、中山延見子、河原崎權十郎、嵐璃徳等一行の東京大歌舞伎は俄然白熱的な人氣を呼び、初日から滿員札止めの盛況をおさめた

【今晩】のラヂオ

午後六時 傳說物語（劇）分福茶釜▲六時二五分 子供の時間（大）▲七時三〇分 浄曲（東）▲七時五五分 ギターとカスタネット獨奏 マヌエラ・デル・リオ外（東）▲八時二〇分 浪花節 慶安太平記 木村重勝（大）▲九時 時事解說 明年度の豫算について 牧野博士（東）

サイレン

◇いろんな設備を誇つてデビウする京城府民館演藝場に意外にも欠けてゐるものがある

◇それは、トーキーの映寫設備である

◇娯樂はもちろんのこと文化戰線のあらゆる分野においてトーキーは最尖鋭な武器としてなくてならないものとなつてゐる

◇府民館といふ文化の殿堂にその設備がないといふのは何としても片手落ちだ

◇府會などで、何等かの利害關係ある議員からトーキー設備反對の聲が擧げられたと聞くが、評判の香しくない開館披露演藝に何千圓かの貴い支出をする餘裕があつたら、トーキー設備のことも考へたらどうかと思ふ

讀者欄

▲本社主催のお正月料理講習會に御出席の方で洋傘をお忘れの方は本社受付にお出で下さい▲事務方面に數年經驗のある未婚の女、同方面にお世話下さい（お願ひ生）

●模範的頭痛藥！ 胃腸をこわさぬ ノーシン●

A—28
クリスマスやお正月向きの特作盤 ビクターマンスレコード
清元 青海波 清元延壽太夫
協奏曲 三味線協奏曲 杵屋佐吉 日本ビクター管絃樂團
シロフオン獨奏 アメリカの巡邏兵 朝吹英一
物眞似と獨唱と合唱 懷しのメロディー集 故郷の廢家、庭の千草、懷友、四つ葉のクローバ、忠臣、その他十二曲 井崎・土岐 渡邊・藤田 四家・久山 德山・富
ジヤズソング ダイナ ブリーズ 岸井明
流行歌 星の國よ ふるさとさらば 大宮小夜子 小野巡
流行唄 しぐれ道中 濡れ島田 兒玉好雄 市丸
流行唄 新小唄 夜半の鐘 お伊勢參り 小唄勝太郎
小說物語 女の友情 千葉早智子 日本ビクター女聲合唱團
童話劇 ポンポコ祭 ワンワン・コドモ・クラブ
浪花節 乃木將軍と辻占賣 梅原秀夫
洋樂
交響管絃樂 組曲「胡桃割人形」（チヤイコフスキー） ストコフスキー指揮 フイラデルフイア管絃團
室內管絃樂 歌劇「イドメネオ」ガヴオツト セレナード第九番ニ長調（モーツアルト） メヌエツト ベンダ及その室內管絃團
吹奏樂 星條旗行進曲 ブルー・デヴイルス・マーチ アルダーショット師團軍樂聯合軍樂隊
タンゴ どうも、惚れつぽくて 女の唇 ルケージと其管絃團
ハワイアンギター、合奏 常夏の島 ハワイのあらし マスタース ハワイアン樂團

山葉ピアノ 參拾圓以上各種 カタログ進呈 お子様の爲に是非 京城本町二 山口樂器店 電本2070 3353 竪型 五百円以上各種 平台 壹千円以上各種 山葉オルガン

高價買入 京城本町二丁目 電本(2)二七四二番 一般漢籍・和本 至誠堂書店
桃屋の桃とびわの罐詰

英國皇室御用品 有名なる デワー ホワイト レーベル ウヰスキー 總代理店 株式會社 カルノ商會 大連・横濱・東京・神戸 有名なる洋酒食料品店及デパートにあり DEWAR'S The Famous "White Label"

一洗毎に玉の肌 牛乳石鹸 肌荒れ易き冬！御入浴にはぜひ牛乳石鹸を 進物用美麗罐入特賣中 御進物に No. 541

於金鮮清酒品評會 毎回連續 優等賞受領 賞盃 濱鶴 ハマツル 釀造元 馬山 濱田酒造場

内科一般 特ニ 呼吸器 血壓 諸病 佐藤內科 院長 醫學博士 佐藤小五郎 京城永樂町一丁目 電本 八八一

獨特のクローム鞣しは夙に定評あるところ 陸軍指定工場 毛皮なめし 迅速完全 仁川海岸町三丁目 一般大第詳細說明書進呈いたします

最上醬油 品質・滿鮮第一 アンド・タカ 高杉釀造

產婦人科 （入院隨意） 醫學博士 橋本吉藏 京城府岡崎町七 電話龍山五八〇番

各眼科病院御指定處方責任製作 京城帝國大學御用 白金金縁眼鏡甲サニプラチナ金眼鏡 紳士婦人老年向實用眼鏡在庫豐富 眼に合はぬレンズは一文の價値なし必ず眼に合ふレンズは設備と知識 完備の専門店 大學堂眼鏡店 京城府本町二丁目 電本2長二三七五 振替京城一一二九 檢眼無料奉仕 眼と眼鏡に關する常識の小冊子無料進呈 地方の顧客には新刊カタログ進呈致します

輸入を除き新記錄
今年朝鮮の貿易額
輸入だけは昭和元年が最高
年末十二億圓突破は確實

今年の朝鮮貿易は輸移出入を合せ十一月末にて十億八千萬圓に達し前年十二月までの總額九億八千萬圓より既に一億圓多く十二月末までには十二億圓になること確實と見られるに至つた、今年十一月までの貿易と前年同期に比較すると二億七百萬圓の增加でその增加內譯は次の通りである

	前年對比增加金額	步合
移入	一一二百萬圓	增二、八
移出	六九	增三〇
輸入	一九	二七
輸出	六	一一

輸入は昭和元年の一億二千三百萬圓が最高記錄であるが移出入及び輸出はいづれも今年は最高である

對內地貿易 十一月は出超

十一月中朝鮮對內地貿易概算額は次の通りである(單位千圓)

△十一月中

	本年	前年	增減△
移出	六〇、五三四	四七、五九三	一三、九四〇
移入	五三、八三三	四六、〇〇四	六、八〇七
計	一一三、三四六	九三、五九八	一九、七四八
出入超	出超 七、七二二	出超 一、五八八	六、一三三

△一月以降累計

	本年	前年	增減△
移出	四二〇、三三三	三五〇、七〇六	六九、六二七
移入	五一〇、八〇五	三九八、〇一三	一一二、七九二
計	九三一、一三八	七四八、七一九	一八二、四一九
出入超	入超 九〇、四七二	入超 四七、三〇六	四三、一六五

三菱財閥の事業統一方針
計畫進捗す

【東京電話】三菱財閥では豫てより支配下にある各系統事業の整理統一方針を樹て、嚢に三菱造船と三菱飛行機とを合せて三菱重工業を創立し次いで横濱船渠を合せたが、今回更に三菱工業をしてその子會社たる九州炭鑛汽船を、進んでは飯塚炭鑛をも合併せしめんとしてゐる、即ち九州炭鑛大株主より合併の申出ありたるを機として三菱工業首腦部では三菱合資と相圖り目下合併比率に關し大株主と折衝中であり、合併期は交渉が順調に行けば明春二、三月の頃と見られる

まま東拓に返さずその資產の一部にする
一、資本金は現在の七百萬圓を動かさず

滿銀預金には
鮮銀も利子を附す
右預金で滿銀の發行餘力增大

鮮銀滿銀の業務協定により滿洲中央銀行は鮮銀よりの要求によつて國幣を交付する代りにそれと同額の鮮銀券を取得すること、なり、この場合鮮銀は從來通り右預金に對し利子を附することとなつたが、定期預金に對しては年四分の公表金利を附し其他當座預金、通知預金も夫々公表金利通りに取扱ふこと、なつてゐる、而して滿洲中央銀行は發券高の三割に相當する正貨準備を規定されてゐるが、この外保證發行は別に限度が附せられて居らず、鮮銀券へ預金した金額を準備として國幣を發行し得ること、なつてゐるから、滿銀の發行餘力は著しく增大される譯でこの點滿洲國に於けるデフレーションを緩和する有力な基本となる譯である

東拓直營鑛山を鑛業が引受け
內定の模樣

東拓鑛業は重役陣の一新と共に事業方針の樹直しを行ふこと、なつたが、大體左の如く內定してゐる模樣である

一、東拓より斗升、永興、東興、栗浦各金鑛、通川(炭鑛)及び金坪、金山等の直營鑛山の讓渡を受ける
一、無煙合同會社の持株はそのま

獨自の立場で
自由に資金獲得
本田金聯金融部長談

金融組合聯合會本田金融部長は第一回金融債券發行に關し東上中のところ六日歸城したが語る

第一回の發行のことではあり手續上の事務を打合せるために東上したが、十一月二十八日に正式成立した、長期資金三百二十八萬圓は一萬圓の額面で三百二十八枚の債券となつてをり、このほか六十萬圓の短期肥料資金は大藏省よりの直接借入れとしによつて借入れした、これによつて從來の殖產銀行の仲介を離れて金融組合は獨自の立場に於て外部から極めて低利で資金の融通を得ることになつた譯で、今後は預金部以外のシンヂケートからも債券發行によつて資金を受入れることになつた、そのため興銀勸銀等の主腦部間にも此種の諒解を得べきだが、金融組合は內地に於ても非常に認識されてきた、なほ新資金は

籾出廻不振說は
化形的の不滿
(米商)
籾强檢非難の裏面事情

籾强制檢査への非難は主として精米業、米穀取引業者からあげられたもので、そのため生產者の受けたる利益は殆んど顧みられてゐないやうであるが、米穀商の受けた最も大きい打擊は取引數量の均一化による商取引の甘味を消失したことにあると言はれてゐる

卽ち從來籾の取引は一俵二十貫及乃至四十貫で取引量は全く區々であつた、故に、實際の取引に於ては各個に計量しなければならなかつたのが、一叺九十斤と統一されたゝめ從前の計量は不必要となつた、然るに從來計量に當つて米穀商が不當に計量を下げてゐたゝめその分の利益は全く失はれる結果となつた、一例としては籾の値段が米商が買入れた當時より多少低下しても不正の計量で得た利益があるため、米商は決して損をしないといふ慣習的事實がある

從つて籾强制檢査による米穀商の受ける不利益は產地農民間に利益となつてをり、更に取引上の圓滑公正化が均しくされてゐるので、籾强制檢査による出廻り不振說の如きは形を變へた米商の不滿と云はれてゐる

誇大宣傳は不可
七日歸城の賀田會頭談

賀田京城商議會頭は日本商議總會出席後、內地を視察中であつたが七日午前七時四十五分歸城次の如く語る

內地財界は一時インフレ反動を傳へられてゐたが最近は立直り狀態である、然し朝鮮は內地以上に好調で特に土地熱の勃興は內地には見られない圖である、朝鮮は可なり內地に認識されつゝあり種々の宣傳が可なり効果を收めてゐる、しかし中には誇大宣傳も尠くなく却つて內地をして認識を誤らしめる惧れがあり、今後の朝鮮は宣傳時代ではなく朝鮮の特異性を擧げて眞の認識を與へねばならない、朝鮮は景氣が良いから最早內地に依賴せしめず補助金も不必要であるとするやうな觀念は訂正せしめる必要がある、產業上內鮮を同一にし朝鮮を壓迫するやうな政策には飽くまで反對せねばならぬが迷惑をかけぬ程度の自治統制は行はねばならぬ、朝鮮としての今後は小賣商と中小工業の連絡を緊密にすること副株的家庭工業を振興せしめることが

野積籾の保險契約激增
本年は三千萬圓突破か

朝鮮火災保險會社に於ける野積籾の保險契約高は農倉、銀行擔保、金融組合の分を併せ十一月末現在にて約千六百萬圓に達し昨年の十二月十四日現在の千四百萬圓に比較し既に百六十萬圓の增加を示してゐるが、本月に入り更に保險契約毎日殺到してゐるため臨時社員十三名を採用、之れが整理に夜間勤務をしてゐる狀態で本年の野積籾保險契約高は三千萬圓を突破するものと見られてゐる

朝取證券取引員 古野義行商店 京城黃金町二

當局の商工業指導に
先立つものは豫算
問題の焦點は產組と輸出振興策
全鮮產業課長會議內容

第二回各道產業課長會議は既報の通り去る四日から開會、產業側面の重要議題を盛つて五、六兩日商工獎勵館で協議が續けられた各道では本府からの諮問に基づいてそれ〴〵盛澤山な答申がもたらされてゐるが、果然白熱的論議の中心となつたのは(一)產業組合の擴充問題(二)工產品の輸出振興策で當つて各道共產業諸施設に關する豫算の不足が痛感されてゐる、卽ち諮問事項の答申は

一、工產品年次計畫の概要

鮮內自給及輸出振興として當局では全鮮統一的な增產年次計畫を樹立したが、先づ各道が持つてゐる計畫を集めてその準備を進めることとした、卽ち各道で左の如き具體的計畫を持つてゐるが、何れも計畫の指導者として道當局が第一線に立つためには現在の道豫算では不可能であるが差當つてのプランは

京畿 麻布(五ヶ年二百五十萬圓)
忠南 麻織物(輸入品廢止計畫)
全北 莞草製品(五ヶ年廿萬圓)
全南 關扇(五ヶ年百二十萬圓)
南國扇(五ヶ年二百萬圓)、朝鮮紙、溫突紙
全南 朝鮮紙、莞草製品
慶北 綿織物(五ヶ年二百萬圓)
莞草製品、薄布、朝鮮紙
慶南 綿織物、絹織物人絹、麻織物、和洋紙、陶磁器、セメント、硝子製品、マツチ、罐詰、アルミニウム、鹽
黃海 朝鮮紙
平南 絹布、麻布、製陶品、ゴム、メリヤス、果、羊毛加工品
平北 織物(対鮮人向、第一次五ヶ年計畫第一年次實施中)莞草製品、木工、アンペラ
江原 大麻布、食鹽
咸南 靴下手袋、澱粉、煙草
咸北 麻布、ホームスパン陶磁器

二、輸出好適品の生產助長、及輸出獎勵策、鮮內工業は各種全面的な勃興を見つゝあるが、殊に海外輸出品については此の際、根本的統制指導方針確立の必要をりとして輸出品の如きも僅に個々の注文を待つてゐる實情であるから、進んで海外市場の調査及び海外需要の研究を行ふ必要及び物產協會、貿易協會の機能擴充が要望されたので鮮內の輸出港は外國航路線の寄港關係から、集荷、輸送の系統を合理的に組織化する方針である

三、農村產業組合の擴充計畫に關する件

農村經濟更生のために產組活動を全鮮的に擴充させる方針であるが先づ產組の母體として近く殖布の殖產契を第一線に進めて、一方金組、金組聯事業部等との連絡を緊密化して農村實情に適合した方策を組織化する方針である、なほ產組擴充の年次計畫の如きは事業の性質上樹立困難であるがつとめて右方針のもとに對處することを申合せ、その具體方法として現在の不振について先づ資金問題の解決を要望し

一、金融組合との完全なる資金融通

二、右がもし實現し得ずとすれば產組中央金庫の如き制度をつくられたし

三、低利資金融通の增額

特に金組との提携に對し金組側の無理解について各道より實狀を具申するところがあつた、この問題はかねて識者より協同組合の連繫提携が主張せられてゐるだけに今後の重要問題として殖產局對財務局の問題と發展する形勢である、さらに詳細廣範な協議事項が協議されたがその主なるものは農村共同作業、工場の指導、重要輸出品檢査實施に伴ふ各道打合、中小工業の助長方針などの工業朝鮮の全面にわたつて拍車を加へてゐる

黑字續きの鐵道
十一月局鐵運輸成績

十一月中に於ける鐵道局の運輸成績を示せば營業收拔高に於て旅客人員二、三三四、三九二人、手小荷物噸數 三〇、四一一、貨物噸數 七二四、一七一の內譯は

旅客收入	二、一五六、九四五圓
貨物收入	二、四七一、八八一圓
合計	四、六二八、八二六圓

で當月現在の營業粁程は一千百九十八粁七分、右收入を一日一粁當りについて見れば平均四十八圓二十四錢となり前年同月に比し五圓五十八錢の增加である、尙ほ四月以降十一月迄の運輸收入累計は三千三百二十一萬六千四百二十九圓に上つて居る

前年同月に比し七十一萬九千二百三十八圓の增加となつて居り、その六十二萬八千八百二十六圓に達し

朝取下期決算
純益廿一萬圓 一割配當

朝鮮取引所下期決算は七日重役會を開き(一割三分配五分增配)を內定し二十四日午後三時半より同所樓上に定時總會を開き附議する事となつた、當期純益金は二十一萬五千五百六十一圓にて創始以來の記錄を示し之を前期に比し約十一萬圓を增加したが、之が分配も前期に比し法定積立金四千圓別途積立金一萬三千圓所員退職給與金三千圓重役賞與四千圓取引員獎勵金二千圓を夫々增加計上し尙ほ五分增配の餘裕ある決算を行つた、利益金處分案左の如し

▲當期總益金四〇三、六六一▲當期總損金一八八、一〇〇純益金二一五、五六一▲前期繰越金二、九九八▲合計二一八、五五六

▲法定積立金一一、〇〇〇▲別途積立金二〇、〇〇〇▲所員退職給與基金六、〇〇〇▲役員賞與金一三、一〇〇〇▲取引員獎勵金四、三二一▲配當金一五六、〇五五年一割三分(五分增配)▲後期繰越金九、一九六

各道に打合せて詳細の手續を決定するが今回の受入額は次の通りである(單位萬圓)

產業組合貸出資金	二一〇
自作農創定	一〇二
高利債整理	一六
計	三二八

以上五ヶ年据置、二十ヶ年償還年利三分八厘

肥料資金 六〇

償還期限一ヶ年、年利四分

米日暴落

【ニユーヨーク六日發】本日は賣二十八ドル七十四セントの六セント安買二十八ドル七十一セントの六セント安

穗落

籾の强制檢査は數年來大會で何回も當局に陳情した所謂多年の要望が實現された手前上米商側も眞向から反對することは出來ぬ▲この點米商側は農林當局の手にうまく乘つた譯で早く言へば自繩自縛だ▲年末の商業資金は例年ならば何の店が良いとか惡いとか銀行では大いに警戒するが本年は全くそういふことはないらしい▲まだ貸出す一方から廻收も甚だ順調でそのため貸出高は增加せぬといふ有樣▲之は一般の好況や講買力の增加等による商店の內容充實を若干反映したものだ▲日本は世界でも景氣が良い國で朝鮮は內地よりも好況だと云ふからさしづめ朝鮮が最も景氣が良いといふ事に理窟の上では成立する▲話だけでも惡い氣持でない

株式(七日)

朝取短期

銘柄		寄付	大引	高値	安値
朝取	前	三一・五	三一・七	三一・八	三一・五
同	後	三一・九	三一・八	三一・九	三一・六
大新	前	一〇一・九	一〇一・九	一〇一・三	一〇一・九
新東	前	一七三・三	一七三・六	一七三・三	一七三・三
日產	前	七二・四	七二・九	七二・四	七二・九
鐘新	前	一八八・四	一八八・八	一八八・八	一八八・四
日窒	後	—	—	—	—
帝人	前	一〇四・八	一〇四・八	一〇四・八	一〇四・八
拓新	前	—	—	—	—
安取	前	—	—	—	—
日穀	前	—	—	—	—
朝新	前	—	—	—	—
東電	前	—	—	—	—
鐘紡	後	—	—	—	—

實取祭定と日步

銘柄	前定	日步	仕引
朝取	三一・五〇	一六	三二・四〇
大新	一〇一・八〇	一七	一〇二・〇〇
新東	一七三・五〇	一〇	一七五・〇〇
帝人	一〇四・五〇	逆二三	一〇五・〇〇
日產	七二・八〇	一五	七三・一〇
日窒	一〇一・〇〇	一二	一〇二・二〇
鐘新	一八七・九〇	逆八	一八九・〇〇
東拓	八・〇〇	二	八・一〇

京取紙米格(三本)：取 二 二 へ 一九五・〇〇

東京長期

銘柄	前寄	前引	後寄	後引
同	一一五	一一五	一一五	一二二・〇
大新	三	三	一一五	一二〇
新東	四	八	八	二二・〇
拓新	八〇	—	—	—
日產	—	—	—	—
日窒	一	一	一	八・〇
帝人	二	二	—	—

大株長期

銘柄	前寄	前引	後寄	後引
東株	一〇一・八	一〇一・七	一〇一・八	一〇一・八
新東	一七三・六	一七三・三	一七三・五	一七三・五
鐘紡	一八八・三	一八八・三	一八八・三	一八八・二
同新	一七六・〇	一七三・〇	一七三・二	一七三・六
大株	一〇一・五	一〇一・五	一〇一・五	一〇一・五
同新	一〇一・六	一〇一・六	一〇一・六	一〇一・六
日產	七〇・五	七〇・五	七〇・七	七〇・五
日窒	八四・〇	八四・〇	八四・〇	八四・〇
東紡	七三・〇	七三・〇	七三・〇	七三・〇
同新	三三・〇	三三・〇	三三・〇	三三・〇

大株短期

銘柄	寄付	大引	高値	安値
大新	一〇一・七	一〇一・七	一〇一・六	一〇一・六
同	一〇一・七	一〇一・六	一〇一・七	一〇一・五
鐘新	一八八・八	一八八・五	一八八・八	一八八・五
東株	一八八・三	一八八・〇	一八八・三	一八八・〇
日產	七二・五	七二・五	七二・六	七二・五
新東	一七三・七	一七三・八	一七三・七	一七三・七
同新	一七三・四	一七三・五	一七三・四	一七三・四
日窒	一〇〇・五	一〇〇・五	一〇〇・五	一〇〇・四
日レ	七三・九	七三・八	七三・九	七三・八
日毛	一〇四・〇	一〇四・〇	一〇四・〇	一〇四・〇
後一	三四・〇	三四・〇	三四・〇	三四・〇
帝人	一三〇・〇	一三〇・〇	一三〇・〇	一三〇・〇
同新	一二〇・〇	一二〇・〇	一二〇・〇	一二〇・〇
鐘新	一〇三・一	一〇三・八	一〇三・八	一〇三・一
日電	一六・〇	一六・〇	一六・〇	一六・〇

大株短期喰合

銘柄	賣	買	取組
大新	三三	二四	二三・一〇〇
新東	一九	一八	一八・〇〇
日產	三	三	三三・六〇〇

東株長期

銘柄	前寄	前引	後寄	後引
鐘紡	一八八・三	一八八・三	一八八・三	一八八・三
倉紡	二二二・二	二二二・二	二二二・二	二二二・二
同新	一六六・三	一六六・三	一六六・三	一六六・三
新東	一七二・〇	一七二・〇	一七三・〇	一七三・〇
三菱	六六・〇	六六・〇	—	—

東京短期

銘柄	寄付	大引	高値	安値
新東 前	一七三・九	一七三・九	一七四・〇	一七三・〇
東電 前	七五・五	七五・〇	七五・〇	七五・二

東京短期喰合

銘柄	賣	買	取組高
新東	五二	五二	一六〇八〇
日產	一四	一六	—

東京現株

銘柄		
東株	一六七・〇	一六七・九
同新	一六三・〇	一六三・〇
鐘紡	四九・二	四九・二
同新	一四二・〇	一四二・〇
鐘鐵	五三・四	五三・四
東京新	一五四・〇	一五四・〇

期米(七日)

取引所 仁川

限月	前場 當限	中限	先限
(一)	三〇・二五	三〇・四五	三〇・六一
(二)	三〇・一六	三〇・四五	三〇・六一
(三)	三〇・二〇	三〇・四五	三〇・六〇
(四)	三〇・二〇	三〇・四五	三〇・六〇
(五)	三〇・二〇	三〇・四五	三〇・五九
(六)	—	—	—

大阪期米

限月	當限	中限	先限
前場(一)	三〇・六〇	三〇・六七	三〇・八四
(二)	三〇・六〇	三〇・六四	三〇・八四
(三)	三〇・五〇	三〇・六四	三〇・八四
(五)	三〇・五〇	三〇・六二	三〇・八二
(六)	三〇・六〇	三〇・六二	三〇・八二
(七)	三〇・六〇	三〇・六二	三〇・八二

東京期米

	當限	中限	先限
前場(一)	三〇・七〇	三〇・八二	三〇・七五
(二)	三〇・七〇	三〇・八〇	三〇・七五
帳入値段	三六・九〇	三六・〇	三六・七
取組高	八・八〇〇	一〇・一〇〇	六六・八〇〇
出來高	二七・〇〇	累計	二二・三〇〇

大阪期米喰合

	賣方	買方	取組高
當限	一〇	一九	四〇・九〇〇
中限	八	三	一〇・〇〇〇
先限	一〇	一九	三〇・〇〇〇

引跡氣配 円

各地期米

	前場寄	引	後場寄	引
兵庫	三〇・五六	三〇・四三	休會	—
下關	三〇・六〇	三〇・五九	三〇・七〇	三〇・六三
名古屋	三〇・四〇	三〇・四〇	三〇・四〇	三〇・四〇
釜山	三〇・一二	三〇・一六	三〇・一六	三〇・一七
大邱	三〇・五〇	三〇・五〇	三〇・四六	三〇・四五
群山	三〇・一六	三〇・二〇	三〇・一六	三〇・二〇
木浦	三〇・二〇	三〇・二〇	三〇・二〇	三〇・二〇
南滿	—	—	—	—

商品(七日)

△大阪綿絲 寄付 同引 寄付 同引

	前場		後場	
十一月限	二二〇・〇	二二〇・四	—	—
五月限	二〇八・〇	二〇八・〇	—	—

△橫濱生絲

	當限	先限
前場	八六〇	八七〇・〇
後場	—	八七〇・〇

▲現物整備 八六〇円

△大阪棉花

	寄	引
前場 當限	六三・一〇	六三・一〇
先限	六四・二〇	六四・三〇
後場 當限	—	—
先限	—	—

△大阪人絹

	寄	引
前場 當限	一六〇・五〇	一六〇・五〇
先限	一六八・〇〇	一六八・〇〇
後場 當限	一六〇・五〇	一六〇・五〇
先限	一六八・〇〇	一六八・〇〇

△大阪砂糖

	寄	引
前場 當限	三三・九五	三三・九五
先限	三三・一六	三三・一六
後場 當限	—	—
先限	—	—

外電(七日)

倫敦金塊	一四一志五丁
倫敦銀塊	二六片一六分ノ一
米	一九〇
綿	九
スチール株	四七弗八分ノ一
アナコンダ株	一八弗八分ノ一
米日為替	二九弗八分ノ三
英米為替	四弗九三分ノ七

金融(七日)

△日銀帳尻

發行高	一二三六	減一二
正貨準備	五〇〇	增
預金高	三一五	減
貸出高	六六	減

△東京コール

翌日拂	〇七〇〇
無條件	〇七五〇
普通	〇七五〇

△鮮銀帳尻

發行高	二〇三、二〇〇
正貨準備	一〇三、二〇〇
保證準備	一〇〇、〇〇〇

株式 氣迷ひに區々

前場 休日控への今朝は外電も良好乍ら東阪の氣迷ひに新東一七三圓二と一高大新一〇一圓九と三安日產七二圓四と三安鐘新三一圓五と區々に寄附ると新東は七四圓三と一圓一方上放れたが利喰に押返され新東は二圓二から一圓中心の持合日產は再び一圓台に氣崩れ鐘新一五八圓五と手堅拓新は一五圓二と引返し結局新東一七三圓六と四高大新一〇一圓九と同事日產七一圓九と五安鐘新三一圓七と二高と區々に前場引

大阪短期引跡

大新	一〇一圓七	二安
鐘新	一五八圓五	一高
日產	七二圓四	一高
新東	一七三圓三	三安

保合を繰返す

今朝海外財電は米日爲替二八弗七四仙と二仙安を報じ米棉九錢高スチール四七弗二分一と變らぬ所を報じたが寄附は穩健乍ら新東四圓丁をつけたるも之を當にして小浮動の商狀に推移した愈よ仕手戰に入つた事とて新東の取組は增大するの一途にあり東京短期の八日現在は四四萬三一の大下長となつたこれからみるとこの邊に一押しある可きところともみられ買方主力では秋派が六五圓あたりまで賣込んで來るのを待つてゐると云はれてゐるからこの四つに組んだ大勝負の結果は興味津々たるものがある朝取は今日決算案が發表されたが依然として三一圓台に低迷し

大 京城明治町 大原現物店 代表電話(2)五一一三
◎本日ノ人氣株(正午迄)
九州炭鑛 同新 (三菱)(二〇對二一合併說) 東京電燈(七分配決定) 電氣化學 同新(一分增配說) 北海炭鑛 同日本製糖 帝國製糖 同新 塩水港製糖 同新

肥料砂糖株高

農村景氣の浸潤により肥料界は依然として活氣のない事務しい日產は依然賣られており大新は上値を殘すものとして買方は出動の期を狙つてゐるので一〇〇圓台賣に堅い大新も近く一相場あるとみてよい

九炭は暴騰

三菱の九炭合併は時期の問題とされてゐたが然好調の一途を辿つてゐるが今日、愈よ二〇對二一の條件にて合併成立說が傳はり化の一分增配說をきつかけに一齊に上放れを演じた電化は親一圓高の四七圓二新株は一圓五高の二八圓八三池窒素は二圓方奔騰して五八圓五東洋高壓一圓高の六三圓丁を示現したこの外雜株に對する擴別買は引續き行はれ砂糖株の如き鹽水港日糖は何れも二圓高を演じたこの雜株買は循環的に行はれつゝあつて人絹株の如きものに波及しつゝあるが、親株はその割り上げず二〇圓摑みであつたが親株は五二圓丁と六圓方暴騰五〇圓丁の引であつたもとみられてゐる向も明春大相場期待の雜株物色は根柢あるものとして注目すべきだ

今 京城府明治町 秋田株式現物店 電話本局(2)5155 5156 5157 5158 5159 5150 644 559
現物專門 七日午後三時調

銘柄		銘柄	
鮮銀	一七〇・〇	東電	二〇・〇
同新	一六・八	東邦電	五七・三
朝鐵	一三・三	大同電	三三・三
殖銀	一三・〇	帝人	一二二・〇
金鐵四	二〇・〇	日鐵	二一・〇
西鮮新	二三・〇	三菱	五五・〇
東拓	一五・〇	日石	三〇・〇
東亞新	一二・〇	鋼管	二〇・〇
亞麻新	一〇・〇	大島新	一六・〇
ホツブ	一二・〇	日魯新	一六・〇
朝鮮新	一〇・〇	西船新	三〇・〇
日窒新	一〇・〇	淺野新	三三・〇
人絹新	一二・〇	鐵紙	三・〇
帝國化新	一二六・〇	新潟新	二三・〇
九州炭	二一〇・〇	鐵泉炭	一七・〇
片倉	二三〇・〇	昭和新	一八・〇
滿化學	二三〇・〇		

雜株に移行

北支の事態は豫斷を許さないものがあり果して好轉するか否か市場も氣迷つてゐるそこへ沈默を守つてゐた米國が俄の手出しで來たばかりでなくその裏面に英國との握手があれば逆に面倒な事となり軟材料にならぬとも限らぬこの見透しがついて來ないと北支問題が强材料となる事はあるまいとみてゐる向が多い新東は東京の取組をみても賣三九の買六二と大下長となつてゐるのを眺めては賣らざるを得ないし伸力を阻まれるも止を得ない人氣は雜株に移行しつゝあつて雜株買の新東賣となつてゐるこの逆張り連は盛んに橫行してゐるのであるから或はこのまゝ餅揚相場に入る事となるであらうたゞ雜株の一流物に對しては生保筋銀行筋がよく買つてをり雜株の跛行高は全く之によるものであるからかゝるものに對して賣向ふ事は危險である而も弱體株を賣りつゝ物色買しながらどん〳〵正を引いてゐるのであるから或は雜株時代を展開する事となるかも判らぬこの雜株の跛行商狀は輕視出來ぬ

放射線

▲米國がいよ〳〵チヨカイの手を出した北支の事態を正しく認識してから顏を洗つて出直せ位な事にならうたゞ市場關係では之を重視してゐる向も多い解散風は議會開會切迫と共に市場人の心理にデリケートに働きかけてゐる寄合世帶丈けにその見透しも困難であるが之にも災されてゐる所もある▲軍需インフレに多大の期待をかけ之によつて中下層への景氣浸潤があるとの觀測もある▲卽ち軍需工業は大資本の工場が過去三年間に擴張から擴張を以つてし今日では最高限度に達してゐる從つて明年あたりから中小工場の仕事は之に奪はれる結果却つて惡くなると云ふのだ之も一面觀であるが財界の基調そのものをみるに貿易景氣とまで云はれてゐる雜品の輸出增は物凄いものがあるらしい▲金融基調も同等の變化を示してゐない第二インフレ示現の期待がかけられるのも當然である之が何時頭出て來るか目先に捉はれず弗々準備しておく事だ

期米相場實戰の好參謀 株式相場週報 賣?買? 當分無料贈呈す急ぎ申込まれよ 京城府黃金町二(立山商店內) 京城株式研究會 電本四一四八番四一四〇番

朝取殘玉

賣		買		新賣		新買	
新東	一七〇〇	小林	一三〇〇	小林	一三〇		三〇〇
金光	九〇	金光	一〇	金光	—		一〇
白井	六〇	白井	八〇	白井	一七〇		四〇
三田原	一〇〇	三田原	一一〇	三田原	一六〇		一〇〇
大原	四〇〇	大原	二三〇	大原	三一〇		七二〇
德泰	五〇	德泰	一〇〇	德泰	五〇		四〇〇
山口	八〇	山口	三〇	山口	三一〇		六〇
立山	四一〇	立山	一三〇	立山	一九〇		三三〇
京證	六〇	京證	三〇〇	京證	一〇〇		一〇〇
成商	八〇	成商	—	成商	八〇		八〇
松山	三〇〇	松山	一〇〇	松山	三〇〇		四〇〇
古野	二八〇	古野	九八〇	古野	二八〇		七八〇
金谷	四〇〇	金谷	一〇〇	金谷	二〇		三〇〇
東亞	三〇〇	東亞	一一〇	東亞	二〇〇		八〇
アジア	八〇	アジア	一四〇	アジア	一〇四〇		一一〇
第一	一一〇	第一	—	第一	一一〇		一二〇
丸玉	一〇〇	丸玉	六〇	丸玉	一〇〇		—
丸星	一〇	丸星	—	丸星	—		一〇〇
新田	一九〇	新田	二三〇	新田	一〇一〇		一三〇〇
內海	一〇〇	內海	五〇〇	內海	—		—
白樂	四〇〇	白樂	一〇〇	白樂	四〇〇		—
蒲瀨	三〇〇	蒲瀨	一九〇	蒲瀨	三〇〇		一三〇
由源	一三〇〇	由源	一九〇	由源	一三一〇		一七〇

實物前場

▲北鮮製紙一三圓五一六▲京南鐵道二八圓一▲鹽水港五〇圓五▲同新一四圓丁▲朝鮮郵船三九圓八▲朝鮮信託二一圓九▲人造肥料新四三圓五▲電化新二九圓丁▲鮮鐵二新一六圓三▲同四新九圓三一四(出來高二八〇)

外貨債買はる

內債は値頃關係で伸惱むも外貨債は買人氣で佛貨十錢、米貨四十錢方共に買進まれ新高値を現出した▲甲五分利一〇四八〇▲一回四分利不申▲二回四分利不申佛貨四分利一八六九〇五

朝取證券取引員 小林幹三 京城明治町

期米 仕手傍觀 焦付く

前場 今朝は阪地の小强みを受けて當八圓三十五錢中八圓四十九錢先八圓七十二錢と前日の止値より三錢安に寄付いたが材料薄に依然活氣なくアトは七十五錢と七十一錢所に連節辛ろじて値を附け七十四錢と釘付けの商狀に前場引

後場 後場は當八圓三八錢中八圓五三錢先は八圓七二錢と小甘く寄附二節七四錢から三節七三錢と閑散裡にこの邊の持合であつた

整理商內注目

相場がこの邊に保合ふのが材料薄に依る事は云ふまでもなく問題の政府買上米が實施するか否か不明のため硬軟双方共迂闊に乘出せない事も保合を餘儀なくする原因である從つて農林省の態度がハツキりするまではこの邊大した變化はあるまい

この儘の持合

目下市場有力者の意嚮を綜合して見ると農林省に於ける今月の新米買上げは實施するか不明であるも整理商內がとうなるか一般の注目を惹いて居る模樣である

米界 六感

相場が毎日同じ事のみ繰返して居るので商內は閑散であるが市場は掉尾の一振と波瀾を狙ふ客で人の山を築いてゐる▲從つて相場が一朝動き足がつくと之等の賣買に依り何時大波瀾を捲き起さぬとも限らない▲大波瀾と云へば阪地からの情報に依ると馬越の腰入れ買ひと正米の强硬に賣方の前途は悲觀されてゐるも强氣側には提灯買ひが多いので掉尾の相場は之等の崩ひ落しがありはせぬかと云ふ事である▲成程十年產米に對しては野も山も先高見越しに一致されて居る丈け買方も油斷は出來ないこの頃は相場が動かないので何所の取引店を覗いても客はストーブを眞中に强弱の話で持ち切つて居るが別に取り立てゝ云ふ程のいゝ意見を持つた者もなくまあ當分はこの邊で保合の外あるまいと云ふ向が多い▲して見るとこの相場はさう尻輕く動けないのが當然でまた當分はこんな所にその日暮らしく小浮動と見るが安當かも分らない▲何にしても歲末に於いて正米の取引がこんなに閑散である事は過去例がないと同時に之れも農家の懷具合が好くなつて來た反映であるから仕手は氣永く行くより仕方がない

思惑米著增

この頃產地は農家の賣惜りに依る籾の割高で正米は出薄を呈して居るが一方兩地からも買注文が餘りなく只當用向として銀及び多摩錦位が〳〵量宛賣進んで來る位な事で定期筋の買附は全然不引合の形である從つて今週は有力者の思惑に依り相當增大するものと見られる一方で今週は仁川の在米は逐日殖へる

本年の如く農家が先高見越しに一致して賣惜みの態度を取つて居る際は例年政府の買上げを中止してもそれが爲めに期正米が崩落するやうな事はあるまい而も產地からは手の遲れ見たいに徐々に出廻つて來るからこの邊で保合と見る向が多いのみが明春になつても二月頃までは大した變化はあるまい

仁川期米本玉

賣		買	
當 山	二三〇〇	當 中	一〇〇
同	五〇〇	同	二〇〇
先	一〇〇	同	一〇〇〇
同	三〇〇	同	一〇〇
同	一〇〇〇	同	九〇〇
同	二〇〇	同	二〇〇
同	三〇〇	同	一〇〇
同	一〇〇	同	五〇〇
同	二〇〇	同	一〇〇

仁川穀物出入(六日)

週着籾七、七四九石玄米一三、六七六叺白米六十キロ入六六二叺三十キロ入一〇〇袋大豆六、八三五叺▲輸移出白米三十キロ入二三五〇袋六十キロ入八、三〇三叺玄米九、〇一三叺大豆九、九三〇

各地正米市況

仁川(五錢安)丸仁三等二十八圓三十錢四等二十八圓玉錦三等二十九圓四等二十八圓七十錢銀三等二十八圓六十錢四等二十八圓三十錢不合格米二十五圓四十錢一等白米十一圓七十三錢粗上物八四匣五毛中物八錢三匣五下物八錢二匣五毛で五錢安

大豆 龍山三等十七圓六十錢運長汶山三等十七圓四十五錢金汗南川三等十七圓三十錢鐵原三等十七圓二十錢海州三等十六圓七十錢大安四等十六圓三十錢で品梳れと滿洲大豆の高騰に連日續騰今朝も前日より二十錢奔騰した

地名	等級	上	中	下	出來高
四等		六・〇		一〇	
釜山(十錢安)	四等	二六・〇	一〇	二六・八	
出廻			出來高		
群山	上	八〇	中	八・一	下
大邱(十錢安)	四等	二六・〇	一五〇	二六・〇	
群山	上	八〇	中	八・〇	下
鎭山(十五錢)安	四等	二六・〇	一五〇	二六・〇	
群山	上	八五	中	八・五	下
木浦(十錢安)	四等	二六・五	一五〇	二六・七	
群山	上	八五	中	八・五	下

相馬大作 (242)
桃川燕雀演 鈴木淸畫

無上の悅び

これを聞いて諸役人が呆れ返つて仕舞つた。イヤ何うも勝手な事を言ふ奴、こんな亂暴な奴は見た事がないと顏を見合せて居た。

士『むゝ、然らば津輕より伐り出して獻上した檜材は、決して不淨木ではないと申すのだナ』

秀『南部大膳大夫領分內の檜山には、不淨木など一本もない事を御確答申し上げます』

士『其方は甚だ不埒な奴である、諸役人の前をも憚らず、怪しからぬ事を申立てる奴、追つて何分の沙汰を致す、今日は退れ』

秀『ハ、ツ。恐れ入り奉ります』と大作の秀之助は重荷を下したやうな顏付、最うこれで宿願は成就したし、殘るのは己れ達の處分

關良助、鶴田三郎等の誠忠に依つて再び我手に取戾す事が出來た、子は滿足に思ふぞよ』

富『ハ、ツ、有難きお言葉を頂戴いたしまして、富右衛門身に餘る面目と心得ます、たゞ一人の伜に代つて、檜山が御領內に戾りましたのは、是も皆我君の御武運、恐れ乍ら御宅拯に存じ上げ奉ります』

大『就ては富右衛門、不憫ながら秀之助、良助の兩名死罪は到底免れまいと存ずる、聞けば秀之助には檜山を取返すに就て、妻子を顧みざる事十餘年、最早死罪を覺悟の身となつては無妻子にも會ひ度からうと存ずる、依つて秀之助の妻子に心利きたる者を附添はせ、至急江戶へ差遣つて秀之助に面會をさせるやう萬事は江戶家老

だけだ、元より命の助からう筈はないから、悠々として傳馬町の御牢內へ引き退りました。

相馬大作、關良助の取調べも濟み、一方には津輕から苦情も文句も出せない事になつたので、改めて四十二里と二十五里の檜山は、南部大膳大夫へお下げ渡しといふ事になり、津輕で勝手に打つた境界の木標を取外して、新たに『南部領』の木標を建てる事になりました。

此の御沙汰が南部へ屆いた時に殿は大層お國詰であつたから、江戶の留守居が直ぐ注進を立て、、街道を飛ばして此の吉報を盛岡へ報じた。

殿のお悅びは如何ばかり自分の臣下にこれ程誠忠の者がある。ふことだけでも、主君として無上の嬉びであるのに、その誠忠の臣が千萬言を重ねてとう〳〵宿願を果し、自分の領分が元の通りになつたのだから、他にこれ程の悅びがある譯がない。殿には早速に崎富右衛門を召出され、

大『富右衛門、其方も承つたであらう、津輕に橫領せられてゐた檜山は、其方の伜、崎秀之助を初め

と相談の上、よろしきやうに取計らひ遣はしたら何うぢや!』

富右衛門は、主君の御言葉に、富右衛門ハラ〳〵と淚をこぼし、

富『有難き仕合せに存じ奉ります、私も豫て秀之助處刑の際には妻子を一目逢はせて遣り度いと存じ居りました。伜に我君の御仁慈を申し聞かせましたなれば、如何ばかり有難く心得ますか、死んで行く伜も必ず滿足であらうと存じます、早速御沙汰に從ひまして妻子の者を出府いたさせるでございませう』

御前を引き退つた崎富右衛門が、我家へ立歸つて六三郎、三次郎の二人が、奧樣や坊ちやんのお供をして江戶へ參りませう、私共も是非先生にお目にかゝつて、今生の名殘を惜み度うございますから

富『アゝ左樣か、然らば今日中に支度をして、明早朝出立をするやうに……』

是からお千代母子にも身支度を調へさせ、翌朝早く奧州の盛岡を出立。江戶をさして參ります。

に右の話をすると、

三『旦那樣、それぢやア私と六三

京城日報
朝刊 朝夕刊共十二頁
編輯發行人 見島吉治 印刷人 小川三之介
京城府太平通一丁目
發行所 合資會社 京城日報社

富士

新年特大號

本誌と附錄 併せて三册 大特價七十錢!!

二大附錄

第一附錄

全部新撮影

映画レビュー 人氣花形 大寫眞帖

映画、レビューの花形百數十名、眼も眩むばかりの大寫眞帖

天下の大犧牲を拂って完成、日本で初めての試み、全部新撮影のガラリ變つた扮裝と素顔の名寫眞を滿載!!

新撮影の美術グラビヤ版二色一色、百七十頁、雑誌よりも大型の豪華本。現代日本の映画界、レビュー界に活躍する人氣花形を悉く網羅し、誰方でも映画、レビュー通になれるトテモ面白い記事を滿載。見て美しく讀んで面白い、誰方も一册必携の大寫眞帖!!

(現代小說) **紅白の絆**…菊池寛
純真な氣好るい子と明朗な近代娘美佐子の二人が、秀才康一を繞る第二の旋渦、第一回早くも人氣を攫った文豪一代の大力篇

(家庭小說) **夢見る都會**…加藤武雄
良家の息人に惑かれて涙多き美女靜子に、藝界に惱んだ兼見の恐喝と、純情の危難!! 家庭の惱みと悲戀を調子で綴った大力作

(時代小說) **鶯娘南部旅**…土師清二
夫の仇、父の仇を探ねる美しき娘…運命、仇討の精相を掴かんとする作者得意の大場面

(戀愛小說) **愛する權利**…川口松太郎
名家なるが故に父を父と呼び得ず、日陰者の子として育った不遇の青年と、華族の美嬢をめぐる世にも深刻な愛の大悲劇!!

(山嶽小說) **慈悲心鳥**…三角寛
山嶽小說に於いては當代第一の作者が、渾心の精力を傾けた大快篇! 見よ山嶽の嶮峻の奇が迫る怪奇慘劇の運命哀史!!

(時代小說) **翡翠侍**…白井喬二
聰明なら美貌なら他人に劣らぬ快男子お紺千之助、惜しい事に口が充分利けぬ所から捲き起る所で大活劇續出、面白さ天下一品!

(長篇講談) **濡髮長五郎**…神田山陽
十五歳にして人を投げ殺した侠骨強力の大力士濡髮長五郎の大奮戰、侠客と侠客、力士と力士の力比べ、男比べの大場面展開!

(戀愛小說) **晴曇**…久米正雄
戀の復讐! 貞子は、幸子夫人から黒田を奪って戀の夢の實を結べたが、美紀夫人が割れて大波瀾! 果然天下ヤンヤの喝采。

(時代小說) **虚無僧系圖**…吉川英治
秘文『善化宗御掟目』を秘めた謎の胸の行方を探ねて、美男美女、男子義侠、侠客鍛冶本等々入亂れて巴卍巴! 面白さ天下一品!

附錄の素晴しさ! 小說の面白さ! 全く天下第一の大新年號!!!

大附錄二册、本誌は大增頁、その上福運大懸賞もあり大奉仕七十錢! 至急お求めあれ!!

素晴しく面白い、評判の六大傑作

(戀愛小說) **七色の太陽**…中村武羅夫
(時代小說) **敵討極樂手形**…三上於菟吉
(事實小說) **新版手習鑑**…竹田敏彦
▲(諧謔小說) **奇人群像**…佐々木邦
▲(現代小說) **春潮**…佐藤紅緑
▲(戀愛小說) **流れ星**…北村小松

將棋 上達の急所…八段 金子金五郎
圍碁 初段になる迄…七段 瀬越憲作

大笑落語
▲犬ひろひ…桂文七
▲かつぎや…三升家小勝

(特輯) 出世講談大競演集

演者は何れも目下評判の流行ツ兒、出世の初春縁起大講談を、卓を叩いて大熱演、面白いの何ンのって、全く天下無敵、自慢の大特輯!!

▲(痛快小說) **戸田新八郎**…岩井紫浪
武士の意地から白晝眞劍勝負の大場面!!

▲(美男美女) **清十郎酒屋**…桃川若燕
一朱の情が取持つ緣、美男清十郎出世の緒

▲(侠艶武勇) **蘇生の歸參**…田辺南龍
家康を驚嘆せしめた依田源四郎の大活躍

(特輯) 股旅小說二大傑作

この作者この作品、これぞ股旅小說の帝王篇

▲**駒の次郎故郷の禽**…長谷川伸
やくざ稼業はしてゐても母子の恩愛に男の涙、惻々胸に迫る

▲**とろ竹円藏**…子母沢寛
腕は強し、可憐な美女の助太刀に三下奴の円藏が親分の仇討

笑の人氣者面白大会

東西笑の人氣者總ざらひ、初春早々、人氣漫談掛合漫才等々大熱演。誰方も吹き出す大特輯!!

第二附錄

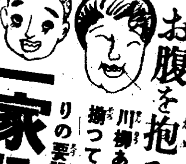

浮世さまざま トテモ愉快な絵讀本

お腹を抱へる樣な可笑しさ、面白さ、滑稽さ! 川柳あり、都々逸あり、狂歌狂句あり、全部面白い繪入り、一家中揃って樂しんでゐる中に、夫婦親子の情愛あり、人生の妙味、世渡りの要諦あり、見て面白く、讀んで爲になる大名著!

一家に一册、円満繁昌の福の神!

堂々四六判 二百三十頁の書籍附錄

一合の酒を あたしが少うしすけて・ その日暮しの共稼ぎ （畫江）

（東京小石川） 大日本雄弁会講談社 送料十一錢五厘 振替東京三九三

北支民衆が多年待望の『華北人の華北』實現
自治に關する新機構決定す

【北平七日發聯合】チャハル省主席蕭振瀛氏は中央の特使何應欽氏が提示した和協案を携行、六日天津に赴き支那駐屯軍司令官多田少將と會見協議を遂げ、滿足なる結果を得七日再び北平に歸還した、北平歸還と共に蕭主席は居仁堂に何應欽氏を訪問、多田司令官との會見經過を報告した、次いで蕭氏は宋哲元氏を訪問最終的協議を遂げた後、午後二時再び何應欽氏と會見、冀察兩省の自治に關する新機構を決定した、時に七日午後二時、かくして久しく紛糾を續けて來た北支情勢も最終的解決に到達、北支那民衆が多年待望した「華北人の華北」はこゝに實現するに至つた、新機構の骨子左の通り

▲北支の特殊性に適應するため新たに華北自治委員會を組織する、自治委員會の權限は內蒙自治委員會に則る、自治委員會は河北省、チャハル省並に北平市、天津市を統轄する▲委員長には宋哲元氏が就任する、委員は北方人をもつて構成し中央代表を參加せしめず▲國有令は北支那に適用せず▲自治委員會は赤化の防止、經濟工作その他につき日滿兩國と緊密なる連絡關係を確立す

何應欽氏の代表 宋哲元氏を訪問
自治承認の回訓を齎す

【北平七日電通】何應欽氏は萬壽山に移住した宋哲元氏の許に七日午後二時代表として陳儀氏及蕭振瀛、秦德純氏等を訪問せしめ、南京政府よりの自治承認並に幣制改革北支除外の回訓案を齎して折衝せしむる處あつた、右につき支那側では中央の主權を離脫せざる範圍內に於て、地方的情勢に適應せる北支統治機關を設置すと云ふ根本原則成立し、一兩日內に實行されて時局は茲に一段落を告げるだらうと信じてゐる

北支の時局は最後段階へ
兩三日の雲行は注目

【北平七日發聯合】南京政府の回訓に基く最後的折衝は陳儀氏、熊式輝氏及び蕭振瀛氏、秦德純氏を仲介として何應欽氏、宋哲元氏間に進められてをるが、南京側が宋哲元氏の意見の大部分を容れたため空氣は相當なごやかとなつたのは事實である、何應欽氏と宋哲元氏との對內的折衝纏り次第日本側に對する正式諒解を求めると言はれてゐる、何れにせよ北支時局は最後の幕に入つた譯で、こゝ兩三日の雲行きは非常に注目に値する

上山滿之進氏 樞密顧問官に

【東京電話】政府は樞密顧問官二名缺員中のところ內一名を補充すべく、岡田首相は貴族院議員上山滿之進氏に交渉承諾を得たので、首相は七日午後四時參內、天皇陛下に拜謁仰付られ內奏御裁可を仰ぎ、九日午前十時左の如く親任式を行はせられる筈

任樞密顧問官　從三位勳一等　上山滿之進

英の經濟特使 現銀南送努力

【新京八日發聯合】北支よりの情報によると、日本の北支における特殊地位に對し認識を缺くリース・ロス氏は先般來平津地方にあつて旺んに暗躍を續け現銀の南送に努力しつゝあり、その額すでに二、三百萬元に達したと言はれてゐるこれに對し北支自治當局は大いに之を警へ、之が防止に努めてゐるが、何分銀行が外國租界內にあるのと外人並に外國船舶を利用してゐるため南送取締り困難であり、リース・ロス氏の今回の行動は北支經濟の大攪亂者であるとして北支自治當局並に實業界でもこれが對策を講じつゝある

外交折衝も現地解決を容認

【南京電話】南京政府は何、宋の諒解つき次第速に何應欽氏を南京に引揚げしめその報告に基き協議を行ひ、具體的辦法を決定する筈であるが、宋哲元氏を首腦に据へることは疑ひもなく宋氏に全權を與へて北支を安定せしめ、外交折衝についても現地解決の方法を採用するものと見られるが、その政治組織はさきの華北政務整理委員會に代るものであつて、何應欽氏は既に南京出發の際からこの辦法を携行し來つたと見られる、しかし要は民衆の總意による自治政權の確立であり、南京政府の辦法が合法的なものであればこゝに北支明朗の一歩が踏出されるものとして頗る注目される

唐有壬次長が 有吉大使を訪問
南京再訪問を懇請

【上海七日電通】國民政府外交部次長唐有壬氏は七日午前南京より上海に到着、午後三時卅分佛租界の官邸に有吉大使を訪問し、國民政府部內の今次政變に關し說明したる後、何應欽氏を特使として北上せしめ北支各當局者と協議の結果、自治問題の解決辦法が略ぼ成立を見たことを述べてその內容を詳述し諒解を求めた、次いで蔣介石氏が行政院長に就任した上は、日支間の諸懸案解決及日支間の親善提携促進に邁進する筈である、又外交部長には日本に理解深き張群氏が內定してゐる旨を述べて日本側の協力を懇請し最後に

日本側が提出した三原則に就いては更に協議をなしたい

とて有吉大使の南京再訪問を懇請し會見一時間にして午後四時三十分辭去した、尙唐次長は七時夜南京に歸り大使との會見顚末を蔣介石氏に復命する筈

唐次長が雨宮武官に報告

【南京七日發聯合】外交部次長唐有壬氏は六日午後四時雨宮武官と外交部において會見、北支事態に關し左の如く報告し諒解を求めた

何應欽氏は中央の對支辦法を携へ北平において宋哲元氏その他要人と會見右辦法に基き協議した結果北支安定に關する圓滿なる諒解を得た旨を報告して來た中央では何應欽氏の報告に基き更に北支安定辦法の協議をなし具體案を決定し、即時實行する心算である

唐有壬氏が誠意を披瀝

【東京電話】六日在南京須磨總領事は外交部次長唐有壬氏と會見、支那の在外使臣が北支問題に關して日本を誹ゆる策動をなしてゐる事實につき注意を喚起したが、南京政府は近く在外使臣に對し日支關係を阻害するが如き一切の言動を愼むやう訓令すると答へ誠意ある

商震軍撤退せざれば最後通告を發す

【北平八日發聯合】商震軍の寧河方面の增兵進出は停戰地區に一大脅威を與ふるので、高橋武官は六日電話をもつて保定にある商震氏に對し非公式警告を發したが、七日來平した竹下山海關特務機關長は商震軍がなほ撤退を肯ぜざるときは最後的通告を發する模樣で、事態は頗る重大視されてゐる

現銀完全保管
自治派の根本方針

【北平七日電通】南京政府が北支自治派の幣制統一北支除外要求を承認したので、自治區域內に於ける幣制は來る新政權の自由裁量によつて整備されることになつたが自治派の方針は現銀の完全保管を根本方針とし、その流出を防止する爲め銀の流通を依然禁止し、通貨不足の補塡策としては現在の備銀を有する銀行をして代換券を發行せしめ、新紙幣に對する信用を確保するため新政權より當該銀行に監督官を派遣し且新政權より强力な政治的保障を與へる筈である尙自治區域內に於ける中央銀行の紙幣は一切流通を禁止する方針である

"讓步はお斷り"と ム首相頑張る
伊エ戰爭は激化の一路を辿る 英國の工作も失敗?

【ロンドン六日電通】イギリス側に達した情報によれば、ムッソリーニ伊首相は

一、エチオピアに對する如何なる讓步をも絕對に承認し得ず
一、エチオピア人との商議を含むが如き如何なる新交渉をも應諾せず

といふ通告をフランスに送り、ラヴァル佛首相の新和協計畫は茲にまたも暗礁に乘上げた由である、他方五日イタリー軍はコンダル・デシオ爆擊の外ドロ方面に於ても伊エ兩軍間に激戰が行はれたとの報あり、伊エ間の形勢一變し激化の一途を辿るのではないかとの懸念が高まつてゐる、ムッソリーニ伊首相が如何なる和協案にも耳を藉さず、戰爭繼續に邁進するの態度を堅持する以上、地中海上の情勢は益々惡化するものと見られる、

六日パリに於て開かれるホーア英外相とラヴァル佛首相の會談も今や和協促進の目的を變更し、ホーア外相としては極力英佛の對伊共同戰線の强化をはかり、對伊石油禁輸實施に邁進すべきことを强調するものと見られるに至つた、かくて軍縮會議開會前に伊エ戰爭の緊張を一掃し、新たに和平的雰圍氣の裡に軍縮會議に入らんとした英國の工作は全く失敗に歸した形勢である（寫眞頑張るム首相）

根本大佐を中南支派遣
十五日東京發

【東京電話】北支問題の重大化を初めとし、南京政府の幣制改革强行により惹起された支那の政治的經濟的現情勢に對し、陸軍中央部は重大關心をもつて監視し現地中央の連絡協調をはかるため喜多參謀本部支那課長、武藤陸軍省軍事課員を北支に急派したが、更に來る十五日陸軍省新聞班長根本大佐を中南支に派遣するに決定した、根本班長は十五日東京發凡そ三ケ月の豫定をもつて中南支各地を巡視し、幣制改革後の支那の情勢を視察すると共に出先官憲と會見、現地と中央の連絡について協議を遂げることになつてゐる

國民政府の— 新陣容決る

【南京七日發聯合】第五期第一次中央全體會議で中央の新陣容を次の如く決定發表した

國民政府主席　林森
行政院長　蔣介石
同副院長　孔祥熙
司法院長　居正
同副院長　覃振
立法院長　孫科
同副院長　葉楚傖
監察院長　于右任
同副院長　許崇智
考試院長　戴天仇
中央政治會議主席　汪精衛
同副主席　蔣介石
同秘書長　顧孟余
同副秘書長　陳布雷
中央常務執行委員會委員長　胡漢民
副委員長　蔣介石
委員　馮玉祥
同　丁惟汾
同　汪精衛
同　葉楚傖
同　孔祥熙
同　鄒魯
同　陳立夫
中央黨部秘書長—葉楚傖（留任）
中央執行委員組織委員會主任　張厲生
宣傳委員會主任　龍雲
民衆訓練所長　周佛海
海外黨務計畫委員會主任　方覺慧
國民經濟計畫委員會主任　楚養甫
文化計畫委員會主任
財務委員會主任　陳果夫
撫恤委員會主任　居正
黨史資料編纂委員會主任　王法勤

一應小委員會の經過を報告することになつたが、この總會は中間總會に止まりこの總會において更に將來の政治經濟の方針を決定する筈である

太田仁川商議會頭辭任問題
一月迄持越し

【仁川電話】太田會頭の辭表提出に伴ふ仁川商議の議員懇談會は七日午後三時半から會議所に開催、太田會頭の病氣による辭表提出の內面的理由などにつき質問があつたが、辭表受理の可否については愼重を要するため觸れず午後四時半散會、會頭辭任問題は來年一月の總會まで持越されることゝなつた

岡部長景子の詮衡事情

【東京電話】陸軍政務次官に岡部長景子が承諾することに內定を見るに至つたのは、陸軍においては土岐子の後任に成るべく大物を取りたいと云ふ希望であつたので、土岐子と義兄弟の關係に當る大久保立子が中心となつて、岡部子を推すことになつたもので、岡部子としても一二わが政界の重心が軍部にある情勢に鑑み、軍部と貴族院との連絡を密にするため、就任を決意するに至つたものと見られてゐる、又石井三郎氏の辭任後缺員となつてゐる陸軍參與官は政務次官正式決定後、對議會關係を考慮して衆議院議員中より詮衡せんとする模樣である

男爵議員に飯田男當選

【東京電話】貴族院男爵議員補缺選擧は七日午前十時より華族會館に於て行はれ、投票總數二百二十四票中飯田精太郎男が二百十八票を獲得して當選した

米貨幣用金蓄積高 百億ドルを突破

【ワシントン六日電通】聯邦準備局は米國貨幣用金積高は百億九百萬弗に達した旨發表したが、右は米國財政史上空前の記錄である

伊首相英大使と重要會見

【ローマ七日發聯合】ムッソリーニ首相は七日午前ベネチュア宮にローマ駐剳イギリス大使ドラモンド大使を引見、三時間に亘り重要會見を遂げた

胡南軍が共産軍と激戰中

【廣東七日電通】久しく鳴をしづめてゐた賀龍の率ゐる共產軍約二萬は數日前に湖南省西南部洪江一帶に現れ湖南軍と激戰中である、共產軍の企圖する所は不明であるが同地方は西は貴州へ南は廣西への要點にあるので、廣西軍では萬一を慮り第七軍を省境に急派することに決した

ソ聯が極東に續々軍隊輸送

【ハルビン七日發聯合】當地某機關着情報によれば、最近ソ聯極東兵力の輸送狀況は左の如くである

一、十一月一日イルクーツクより東方に向け五回に亘り合計五十臺の各種飛行機を輸送
二、その他十一月中旬にも多數兵員馬匹を東送した
三、ポチカレオ附近を經由し兵約千七百名がカムチャツカに向つた
四、十一月二十一日頃ポチカレオ經由潛水艦八隻をウラジオに向け輸送し、目下ウラジオ附近には約五十隻の潛水艦がある見込み

同ソ聯政府は極東方面における航空兵力の完備に萬全を期し、明年一月一日までにソ聯國防委員長カマルニーク氏を極東に派し航空兵力の强化充實を企圖してゐる

寧夏縣增兵に我方より警告

【北平七日電通】南京政府の命により停戰區域の線上にある寧夏縣に增兵しつゝある事實を突止めた高橋北平武官は、七日保定にある商震氏に對し「右は停戰協定蹂躪行爲なるを以て即時撤退すべし、若し我方の要求に應ぜざる場合は停戰協定に基き我方は有效適切なる手段に訴へることあるべし」と非公式警告を發した

植田大將けふ出發

植田謙吉大將は八日午後二時京城發『のぞみ』で赴任することになり、高級副官山田大佐を帶同、儀仗兵堵列、禮砲其他陸軍禮式により盛式により出發、同夜十時五十分釜山着鐵道ホテルに一泊、九日午前十一時半釜山發連絡船にて退鮮、午後七時半下關着後、山陽ホテルに於て新軍司令官小磯中將と事務引繼をなし、同地に一泊、十日午前九時十五分發列車で東上の豫定である

王子製紙倍額增資

【東京電話】王子製紙會社では今回資本金一億四千九百十八萬八千圓を倍額增資して、合計資本金實に三億圓の大會社とするに決定、滿鐵、日鐵に次ぐ大會社として今後ます／＼その獨占强化に向ふことゝなつた

東西南北

一時間に七回法律を犯したといふスピード時代に相應しい男が現れた▲現在ミネアポリスの刑務所で之は餘り時代の尖端を見すぎた彼がそれだ▲裁判所に於ける彼の判決理由書は恐ろしく長いものでミネアポリス裁判所始つて以來の記錄と云はれる▲何しろ彼は一時間の間に▲女を突作し▲自動車を盜み▲ミネアポリス市目拔の通りを時速七十五哩の規則外スピードで超走し▲ストップの出てゐる交叉點を七回突破し▲他の自動車二臺に打つつかつて損傷させ▲最後に築場の壁に衝突して自動車をブッ壞した▲追跡の手を逃れる爲死刑車を裝つて傍を通行中の自動車に乘せて貰はうとしたのである

軍縮本會議
議場の準備成り 開會を待つのみ
三國政府の主張

【ロンドン七日發聯合】海軍縮小本會議はいよ／＼來る九日午前十時半日英米佛伊五ケ國代表出席の下にイギリス外務省ロカルノの間において開催されることになつたが開會式を前に會議場の準備既に成り中央には楕圓形テーブルを置き全權座席に緊門委員の椅子が整然として並べられてゐる

開會式の議事日程

開會式當日は劈頭イギリス首相ボールドウイン氏が招請國を代表して開會演說を述べ、次いでアメリカ代表デヴイス氏はイギリス政府の首席全權ホーア氏を議長に推薦、議場一致ホーア外相を議長に、海相モンセル氏を副議長に選擧する、次いでイタリー代表グランヂ氏、日本代表の演說に次いで事務總長を決定、次の如き順序で各自國の立場を闡明する段取りである、「アメリカ、濠洲、カナダ、フランス、印度、アイルランド、イタリー、日本、ニュージーランド、南阿」日本代表部からは永野修身大將が出馬、不脅威不侵略を基調とする帝國政府の軍縮原則を强調する豫定である、日英米三國政府の意見は豫備會議當時と同樣對立を示し、更に英米兩國政府が共同戰線を策してゐる形跡あり會議の前途は決して樂觀を許さないアメリカ全權デヴイス氏の如き會議の前途に見切りをつけ、六日ロンドン乘込みと同時に米國記者團に對し會議は二ケ月で終るであらうと所見を洩したといはれる、日英米三國の見解は殆んど全面的に對立を示してゐるが、三國政府の見解を要約すれば次の通り

帝國政府の主張

一、差等比率主義を廢棄し軍備均等の原則を確立、各國政府の保有海軍力について共通最大限を設定する
一、不脅威不侵略の原則に基き攻擊的兵力たる主力艦、航空母艦並に甲級巡洋艦、全廢乃至徹底的縮小を主張する、但しこれら艦種を維持する場合には、艦型その他總噸數につき各國政府と協議の上決定する
一、艦種別制限の原則を廢棄し總噸數主義による制限を考慮に入れ、國防上必要に基き各艦種間の融通性を認める
一、潛水艦は必要量に基き自由に建造する

英國政府の主張

一、ワシントン、ロンドン兩條約の趣旨を貫徹、建艦競爭再燃の防止を期するが、兩條約に採用した比率主義は必ずしも固執せず、實質的に日米兩國政府間に亘り兵力量の制限を圖る
一、質的制限に關しては各艦種に亘り單艦噸數並に備砲口徑の縮小を企圖する
一、量的制限に關しては各艦種別に總噸數を決定し、各艦種について各國政府が必要とする噸數を建造する自由を認む
一、老朽主力艦代艦建造の自由を保有し近代化を圖り、潛水艦については全廢又は徹底的縮減を主張する
一、制限樣式は紳士協定により各國政府は六ケ年に期限を限り、自國の建艦計畫を最終的に宣言する

米政府の主張

一、アメリカ政府は建艦競爭の再燃を防止するため、關係各國政府の互讓により新協定を締結し海軍力の實質的縮減を期する
一、比率主義の廢棄には異議ないが、關係各國相對的安全保障を審議する
一、從つて自主的海軍力の均勢には絕對反對する
一、主力艦艦型並に備砲口徑の縮小には反對するが、日英兩國において讓步する用意あれば縮小に異議はない
一、ワシントン條約第十九條太平洋島嶼の防備制限條項に、ロンドン條約と共に當然效力を喪失する

弱小國を犧牲に 歐洲の動亂防止
わが外務當局は注視

【東京電話】エチオピア問題に關する英佛和協交渉はラヴァル、ホーア英佛巨頭會見によりいよ／＼最後的段階に到達したが、英佛和協案の骨子は結局においてイタリー侵略行爲を承認し、エチオピアの領土分割により英伊の正面衝突を回避せしめ、エチオピアの犧牲においてヨーロッパの動亂を未然に防止せんとする魂膽に出たことが判明し、我が外務當局は事態の推移を重大關心をもつて注視しつゝある、即ち

一、聯盟は世界平和維持が弱小國エチオピア國土分割により實現せられるものとすれば、聯盟並びに世界平和の實質について重大反省の機會に到達した
一、聯盟はさきにはイタリーのエチオピア侵略を未然に防止し得ず、今亦エチオピア分割によつて平和の再建設を英佛兩國に委任したとすれば、聯盟の根本使命は既に地を拂ふものである
一、しかも一方歐米の所謂現狀維持國は北支問題に對し日支關係明朗化阻止の工作を進めつつある、わが方はこの種工作に對し東亞の唯一安定勢力たるの地位に鑑み、極めて興味ある關心を拂ふものである

司法制度改善調査會
十六日委員總會

【東京電話】小原法相の發意になる司法制度改善調查會はその後小委員會を開き

一、民事訴訟改善に關する件
一、辯護士制度改善に關する件

を檢討してゐたが審議を終つたので來る十六日午後二時から司法大臣官邸において委員總會を開き、

伊で聖誕祭の裝飾樹を廢止

【ローマ六日發聯合】ファシスト黨幹事スタラーツァ氏は六日異敎徒の風習から襲達した聖誕祭の裝飾樹を廢止するに決定、左の如く發表した

キリスト降誕祭に針葉樹を飾ることはイタリー固有の風習に反する、ファシスト黨は右習慣に斷乎廢止を宣言する、黨地方支部は自今聖誕祭に針葉樹の賣却を禁止、これが實行を嚴重監視すべきである

政友會少壯團總會

【東京電話】政友會少壯派は七日午後三時から芝三緣亭に總會を開き松野幹事長、花宮政調會長、岡田顧問その他六十餘名出席若宮、岡田兩氏より政友會の積極政策その他につき演說があつて晩餐を共にして同六時半散會した

本社主催
海軍問題大講演會

（題）軍縮問題と我海軍　海軍中將　佐藤皐藏氏

九日（月曜）午後七時　京城長谷川町公會堂にて

後援　海軍協會朝鮮本部・海軍有終會・帝國在鄉軍人會京城聯合分會・龍山鐵道聯合分會・京城府

（横濱生命）改稱
板谷生命
初年度より毎年確定配當をする有利な保險
東京 日本橋
社長 板谷宮吉

糖尿病 ランゲリン 內服藥
膵臟ホルモン應用製劑
安全無害性にして傑出なれども良く糖尿を減じて無糖となし、速に附隨症狀を消退せしむ
輕症及び中等症患者の運用劑として最も廣く處方さる
三〇丸…五圓二十錢　一〇〇丸…十四圓五十錢　著名藥店にあり
東京・大阪 田邊商店

內容見本進呈
建築講義錄
大工さん及び建築志望者の喜び
建築實務者養成の本講義錄は圖面が豐富で說明が平易なる丁寧によくわかる職業指導の唯一の講義錄であります。
東京麴町內幸町日比谷ビル
帝國工業教育會

教育圖書出版
株式會社 以文堂
京城寬勳洞・振京一〇二七五番

齒科
京城本町通ビル二階內
クロダ齒科
電話本局二〇八一番

一等つらいや　上若よし平

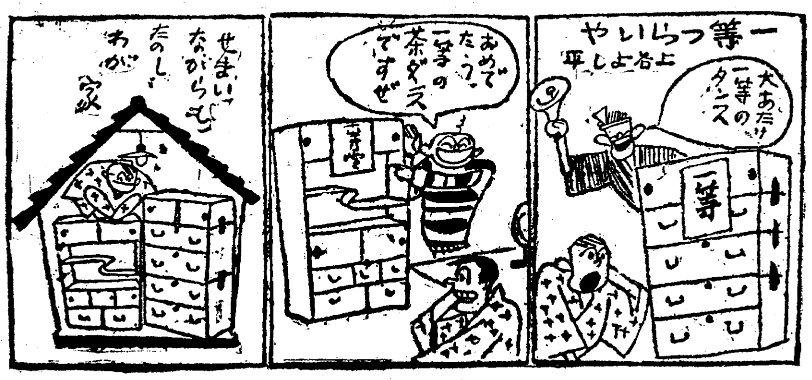

師走驢問答　森熊猛

やあ君もか　賞與日ゆつくり飲まうぜ──と　眼と眼の合圖

ボーナス日　川原久仁於

今晩こそ氣前をみせて飲めるとばかり　會社の玄關を出たトタン　女房が「私　お迎ひに來ましたのよ」

時の珍案　曾大伊

顔の黒い煙突掃除氏が　偶然　莫大な收入を得ました。

子供の正直　廣瀬しん平

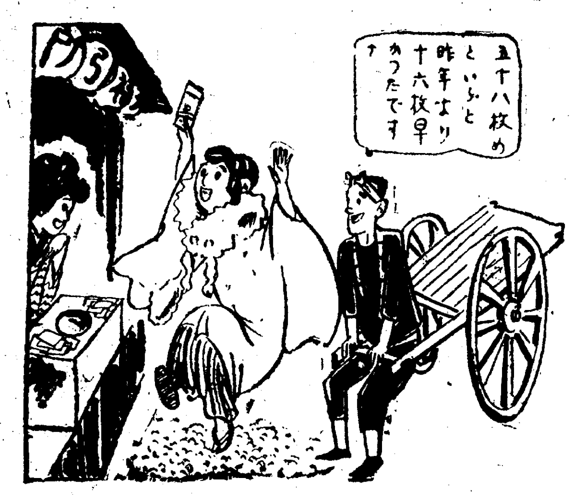

彼女ノ一等　町けんじ

歳末客人　「いけねえ」おい、お前を「つくれ」　田代秀

御宴會に
御社交に
菊水
電本 三一六八六番 三一五〇五番

醫藥學界の一大創見

Die Aufzählung der chemischen Zusammensetzung von Neo Neogie dient nur zur Angabe ihrer Bestandteile, und die Wiederbelebung des menschlichen Körpers, die man als ein geheimmsvoller Effekt von Neo Neogie versteht, d.h. die Erneuerung der Zellen und Wiederherstellung der Funktionierungskraft des ganzen Organismus, ist also nicht einzusehen.
Die Energie, welche unsere Neo Neogie enthält, besteht, in der chemischen Hinsicht, aus C.H. und O. als Kern, welche die Sonne durch ihre Strahlen uns schenkt und viele ganze Tausende von Jahren hindurch in den lebendigen Zellen der gesammten Tieren die Zeugungs und Entwicklungskraft und den Pflanzen die Blumen und Früchte.
Der Effekt des menschlichen Harns für Pflanzen lässt ausser d Frage des Düngenwertes uns eine innige Beziehung zwischen den tierischen und botanischen Hormonen vermuten, aber keine Gelehrten haben genug Kenntnis dazu, u.z. noch im Jahre 1934.

植物ホルモンの應用で病弱と老衰を蘇活

病癈細胞の更生　老衰原因の排除

回春の生理的根據を語る

特に早老の感ある人、動脈硬化を憂ふる人、精力減退せる人の一讀を切望する

實況そのまゝの映像を、居ながらにして娯しむテレヴイジョンの實用化も單なる時日の問題となつた人間のあがく夢は、きはめて遲々たるものではあるが、徐々に現實化してゐるのである。
醫學の世界に於ても、嘗ては夢想であつた病弱體質の徹底的なつくりかへ、老衰、早老體の挽回も不可能でないことが闡明されるに至つた。

昔から

四十を初老と云つてゐるが、もちろん三十の聲をきくと體精力が下り坂になるものもあり、四十、五十になつてなほ矍鑠たる者もある。

老衰の

しかし大抵の人にあつては、所謂初老期前後から老衰の兆候がある。
兆候であるが、まづ第一が皮膚の弛緩である。それから、艶が失せてカサカサとなる、皺が顔にその他に刻まれてくる鈴を張つたやうな美人の眼も、ドンヨリと濁つてくる
内部的には、不眠、頭重、記憶力減退し、わづかのことに疲勞し、倦怠感があり、氣力がなくなるが、性的の衰へはまた如實に體力の退行を痛感せしめる。

さて老

衰の原因であるが、最近學界の發見に依り、老衰は、コレステロールなる物質が、身體の細胞、組織に沈着したために起る現象なることが闡明された。
コレステロールは、あらゆる生物の細胞や組織内にふくまれる生存上不可缺の物質であるが、しかしこれが必要以上に過剰蓄積されると、却つて生命を脅やかすことになる。

卵の黄

味には、コレステロールを多くふくむので、これの多食は有害とされてゐるが、試みに卵黄からコレステロールだけを抽出して、その微量を鼠に注射すると、鼠はたちまちにして衰死してしまふのである。以て、コレステロールの過剰が如何に怖るべきかは判るであらう。

コレス

テロールの沈着がもたらす顯著しいものはかの動脈硬化である。動脈の硬化は、血壓の亢進を伴ひ鬱血を生じ、心臟麻痺の危險にさらされる。さらに動脈硬化は、萎縮腎となり、次に尿毒症をまねく、また腦の血管硬化と血壓亢進とが伴つて起る腦出血をおこすと、あたら生命は一瞬にして奪はれねばならない。
中年以後に多い命取り病たる腦溢血も、コレステロール沈着に原因すると叫ばれてゐる。

ホルモ

ンなる語は、最近は誰知らぬものもないが、老衰現象が、ホルモン減退と關係あるものぐらゐは知る者はあつても、ホルモンとコレステロールの關係まで知るものは尠いのであらう。
ホルモンの減退も、その本源はコレステロールの沈着にあるのであるから、單なるホルモン劑では、老衰の眞の恢復はのぞめない。まして強精劑に類似の一時的刺戟藥などを用ふれば、若返りどころか、逆に老衰をはやめる結果となる。

筆者は

茲に、世の老衰を憂ふる人、初老期前後の人、また、三十代二十代でも體力の衰退を感じてゐる人に、ぜひ、コレステロール排除のために、『植物ホルモン活用藥』の服用をやつてもらひたく思ふ。

植物中

の或る特殊のものは、コレステロールの沈着を防止するばかりでなく過剰なるコレステロールを驅除するはたらきがある。
さらに植物ホルモンなる物質は、コレステロール沈着によつて分泌を阻害された重要なホルモンを補足、充實する作用をもつてゐる。
ネオネオギーなる藥物は、日本ではじめて發表された唯一の植物ホルモン活用藥である。體力を增進し、諸病の恢復をも速める作用は、醫藥學者も口を極めて讃賞されてゐる。

購入方法

定價 三百五十個入一月量金三圓、九圓の二種、德用瓶は一圓五十錢、粉末錠型あり。他に虚弱小兒用としてゴドモネオギー（一圓五十錢）あり。全國藥店にて販賣す。但植物ホルモン活用藥はネオネオギーのみ故藥店にて代品を勧められても拒絶あれ。

直接 御製元より送藥希望者はハガキで申込次第送料不要代金引換便で急送す。御製元は東京小石川關口大瀧町一〇六日本微生物研究所、但海外及新領土は振替東京五六八一二番へ拂込みのこと

北鮮版

年賀郵便待機陣
咸興局の取扱ひ 百二萬六千通豫想

【咸興】北鮮景氣に躍る咸興の姿は郵便局の窓口に明瞭な反映を示し最近通常郵便物は前年に比し引受一割六分增、配達一割一分增の活況を呈しつゝありこの情勢から推して今朝の年賀郵便は前年に比して引受二割增の五十一萬一千通、配達一割五分增の廿九萬三千通、繼越廿三萬通、合計百二萬六千通を超ゆるものと見られ咸興局では對策に遺憾なきを期してゐる

開城の煙草賣上

【開城】煙草取賣所の調査によれば昨年度の府內及開豐郡內十五面の煙草賣上は豫定額より三三、四九四圓增加して總額二九二、九八六圓に達したが今年度四月から十一月まで八ヶ月間の賣上は一六三三八八圓でそのうち開城府內は六〇、五二八圓、郡內は一〇二、八六〇圓となつてゐる

を距る二十町の地點に移動して歸順の機を待つてゐるが獨り占山好一味は昨春官兵から賊群に投じた關係上歸順後の制裁を恐れて逡巡躊躇してゐるらしい

幼女を轢殺

【羅南】都市とは名ばかり交通量の極めて低い羅南に頻々たる交通禍、これもその一つ―四日午後六時十分頃羅南運送會社のトラック咸北三四八號に運轉手金時俊(三一)が清津で蜜柑七十箱を積み羅南本町永山商店へ向つて疾走中、質屋旅館前に差かゝつた際前方からも自動車が來たのですれ違ふときヘッドライトを消した隙間橫から走り出た本町四ノ三邊基豐三女邊基南(五)を轢き倒し基南は左頭部から出血して即死した

明太の中間業者に 漸く活路開かる
東海水產會社に對する猛烈な反對 元山署長の調停で手打ち

【元山】第二區機船底曳網水產組合員の外絶對異分子を認めず全組合員を株主として創立した東海水產株式會社は其定款に示せる如く組合員にして組合員の資格を喪失(許可期間滿了若くは事故のため漁業權を喪失)した場合は株主たる得ず、後繼者若くは組合員に株式を讓渡するものなりとの嚴重な掟を定め、從來の漁獲事業の外乾燥事業肝油製造その他明太加工事業の一切を組合の姉妹會社として明太漁業者の利益增進と擁護を目的に設立されたのであるが圖らずも同會社の設立が從來中間業者として明太の仲買及び製造加工に從事せる業者に一大脅威を與へ同業者は若し東海水產の定款に示せるが如き明太魚一切の事業に巨資を擁する同身異體の會社と組合とが併立して、漁撈――加工――賣買――と直線的に實施するに於いては數十年來これによつて生活し來つた中間業者は全滅の外なく死活を制する重大問題なりとし沿線各業者を打つて對策實行會を組織し猛烈な反對運動を起すに至り過般東海水產の幹部と實行會の幹部とが海東軒に會して種々折衝するところあつたが第一次交涉は遂に決裂に終つた、そこで實行會では更に代表者を選出して飽まで所期の目的貫徹を期し元山警察署その他關係當局に陳情、東海水產の一部讓步による業者の活路進展に腐心しつゝあつた、ところ三輪元山署長が居中調停に乘出したが去る三日午後二時より元山里の肝油組合に双方を招き東海水產側から和氣社長、佐々木、木下の三氏、實行會側から李仁甫會長金庸保、金永振、尹海炳、李容奎の五氏會合三輪署長立會の上種々折衝の結果漸く左の妥協點を見出し結局會社側の讓步するところとなつて東海水產の創立による紛糾は明太肝油製造の一部を懸案として殘し茲に目出度く手打となつた

一、會社側は每日明太漁獲物の五分の一以上を買占めぬこと

二、會社側は新に鮮內各地に荷受組合を組織せざること

右に付南宮氏は左の如く語つた

荷受組合の設立は從來の取引慣習を却つて惡化するの虞れありこれは會社としても業者としても取引圓滑を期する上に於いて愼重に考慮すべき事柄であるので極力會社側に讓意を求めたのである、又會社の漁獲物買入が五分の一以上に出でないことによつて中間業者の活路は見出されたのである肝油製造の件は既設組合に會社が加入するか否かに係つてゐるがこれはまだ許可のないことでもあるので許可後になんとか會社側と圓滿な解決は出來るやうと思つてゐる

茂山署の神祠 御神體奉安

【茂山】警察署ではかねて構內に神祠を建立し御神體奉安の日を待つてゐたが去る四日の佳辰に道警察部から御神體が到着したので直ちに同日午後二時半から小畑神官代理により奉安式を擧行、式終つて演武場で神酒を酌み交はした

咸興の道立醫院 黑字に躍り 何れも擴張

【咸興】十一年度咸南道立醫院の飛躍的な擴張振り

道立咸興醫院は黑字一萬四千圓で皮膚泌尿器科を新設する外に各科の診察室に患者控室四、手九十坪を增築し皮膚泌尿器科長には醫官を增員し產婦人科に醫員一名を增す▲元山醫院は總工費五萬一千圓で病棟の大擴張を行ふ外に產婦人科醫官、少兒科醫員を增置し▲北靑醫院は局報の如き規模で來秋はいよ／＼開院の運びとなる▲この外に衞生技手六名を增員して咸興醫院三名元山、惠山、北靑各一名を配置し▲地方衞生主記は咸興北靑の兩道立醫院に增配される

全鮮スキー大會
お正月十一十二の二日間 元山で擧行と決る

【元山】ウインタースポーツの花スキーシーズンを間近に控へた朝鮮スキー聯盟では四日夜公會堂に役員會を開き元山から後藤府尹、羽野內務課長、池田府書記、泉川林田、榊、(學校側)中村正三の諸氏、鐵道局から飯山、若木、元鐵から出雲氏等會合、規約改正、大會期日豫定、選手出場及び經費等について協議したが全鮮スキー大會の期日は一月十一、十二の兩日元山新豐里で擧行することに決定した、但し積雪少く競技不可能の場合は同月十八、十九日の兩日三防スキー場に會場を變更して開催する豫定で大會プログラムの作成は準備委員を設けて決定する筈である

阿片を盜む

【羅南】咸北鏡城郡朱北面金谷洞五九、當時朱乙溫面溫川洞八五村公使方居住勞働金長龍(二三)は去月二十九日、朱乙驛前市場附近で擧動不審で檢問を受け阿片約二分と注射器、鍼などの所持品から取調べられた結果、同人は今夏八月二十三日金谷洞の實弟金海龍方で乾燥中の阿片約十匁を盜み、これで風邪で惱んでゐた金南哲(二三)ほか一名に無免許で注射をしたり鍼をうつたりしてゐたこと判明

井上局長雄基へ

【雄基】清津飛行場開場式に列席した井上遞信局長は四日羅津大草島に建設中の燈台工事を視察し同日午後五時來雄、五日午前十時自動車で羅津を經て清津へ向つた

文明軍の殘黨歸順

【咸興】六日新興坡情報＝匪首文明軍の殘黨、双勝、常喜局、常山等の約百五十名は歷々歸順の意を表明し臨江、長白兩縣當局に對し歸順匪全員を警察隊員に採用し八道溝大陽溝に駐屯せしむることと▲歸順匪全員に對し四時被服を配給することの條件を附してゐたが兩縣當局でもこれを容認したので五日午後一時双勝以下三十餘名は臨江縣に、その他は長白縣に歸順することに決定、常喜局一味十八名も新房子

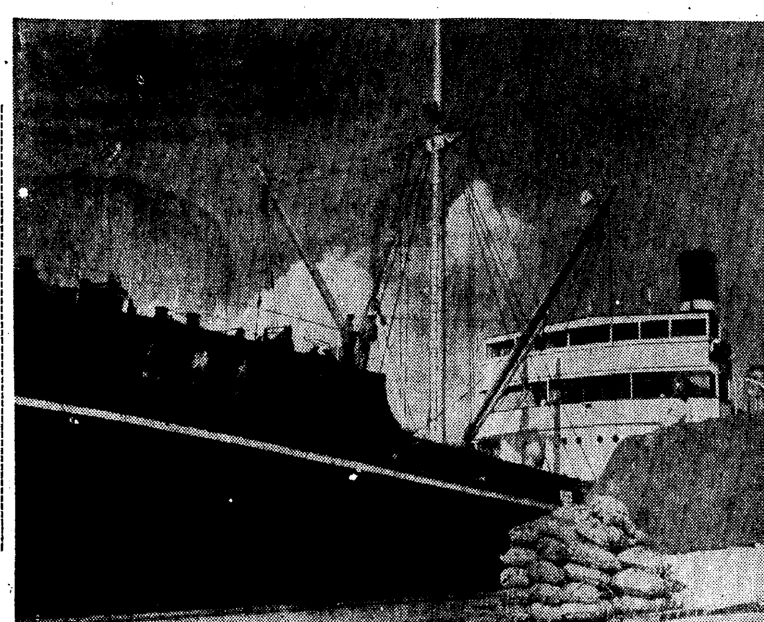

港の冬日
南浦スケッチ

清津の都市計畫案 『異議なし』と答申
人口十三萬人を目標にし 實施面積五千六萬平方米

【清津】府民待望の市街地計畫令に關する諮問答申案を附議すべき府會は去る五日午後一時二十分から府會議室で二十四議員出席、本府山岡技師臨席のもとに小竹副議長の司會で開會、先づ本府の諮問案を朗讀し次いで山岡技師の說明ありこれに對し瀧谷、岡本、柿本東各議員の質問があつて滿場『異議なし』と答申することに可決、確定した都計案の內容は左の通りである

▲計畫區域及び面積＝新除城河口から河心を遡つて鐵橋に至り同所から裏由分水嶺を下つて從來の區域及び青岩面の自作、班竹、倉坪、羅下、月浦各洞に亘る地域で總面積五千六萬平方米この內居住可能の地區は二千四百萬平方米である、右區劃を第一區から第四區に分割し保健、採光、風光に細心の注意を拂ひ道路計畫が樹てられてゐる

▲街路網＝主要道路清津羅南間清津雄基間の二線道路並に新舊道路を連絡し埠頭及び漁港間の連絡に便せしむ、道路幅員は三十五米、三十米、二十八米、二十五米、二十米、十八米、十五米、十二米とし四米以上十米のものは附で適宜に開通する

▲收容人員＝過去十ヶ年間即ち大正十四年度の人口二萬五百、昭和九年度の人口四萬二千二百二十一人、この十ヶ年間の人口增加率から推算して三十年後即ち昭和四十年度の推定人口十三萬を豫想して計畫されてゐる

公園、運動場など 城津は一部修正
人口目標は僅か四萬人で 將來行詰りを憂慮

【城津】待望の都市計畫案諮問に對する答申案を審議する臨時邑會は五日午後二時邑會議室で全議員出席、玉田郡守臨席、吉島邑長統裁の下に開會、約一時間半に亘り愼重審議の結果

▲尚鍬牛島一帶を公園地帶としてこれが施設をなすこと

▲都市の急激な進展に鑑み溪泉川上流適當な地域に公設グラウンド用地を指定すること

その他道路網に對する二三の修正意見成立、原案一部修正の上答申案を可決、三時半閉會した、因に諮問に係る都市計畫案の內容は

▲實施地域城津邑一圓、總城面積一二六三萬三千米▲居住可能地四六七萬八千平米

で市街地計畫區域、市街地計畫街路網、土地區劃整理、地域決定の三項より成り概算約百萬圓を要するものである、なほ同案は昭和五年本府で調査に着手し、八年に完成を見たものでその後に於ける急激な情勢の變化を顧慮してないため計畫人口の如き僅か四萬人となつてゐるが現在既に二萬を突破しており數年ならずして計畫人口を凌駕し計畫擴張の外あるまいと見られてゐる

長湍の强盜 容疑者數名 漣川で逮捕

【漣川】去る一日長湍郡大江面鎬春里で牛車輓夫老馬(二七)から金十圓を强奪逃走した强盜事件につい て犯人逮捕の手配を受けた漣川署では刑事隊が不眠不休で搜查の結果六日午後五時頃漣川郡百鶴面萬峴里山林に潜伏中の有力な容疑者數名を格鬪の上逮捕目下嚴重取調中

樹苗の自給自足 長湍郡の試み

【長湍】郡農會では農村振興運動の一端として樹苗の自給自足を圖り道費の補助を得て各農家の附帶林業地に採實林を造成、更に管內二百五十七ヶ所の農村振興會をして左の要領で樹苗を共同養成せしめ豫期以上の好成績を擧げてゐる▲採實林用樹種の內特に養苗容易なクリ、ナツメ等は各農村振興會で直接共同養成す▲播種量は一斗以上とし面內優良生產のものを種子として郡で斡旋す▲圃地は各農村振興會館附近に日當りよき砂質壤土の肥沃地を選定す▲施業方法は明春施業時期に各山林保護區駐在の森林主事補が指導す▲成績優秀なものに對しては表彰の意味で補助造林に編入せしむ

魚菜市場と 漁港の埋築
明年度豫算で實現 城津邑の新規計畫

【城津】吉鍋邑長は五日邑會招集後懇談會の形式で明年度邑豫算編成につき左の如く了解を求めた

▲漁港第二期埋築計畫 最近幸町漁港地帶は異常な發展に早くも狹隘を告げ魚油工場其他敷地難にあり之を緩和するため更に現在の漁港通路右側を埋立すれば約三千五百坪の有償地積を得られこの工費約五萬圓とするも坪當り約十四圓程度のものとなるから、是非明年度豫算で實現したい

▲魚菜市場の新設 幸町官有地約五百坪の貸付を受け約五千圓をもつて魚菜市場を新設したい、之は現在の旭町に於ける魚市場とは別箇の使命があり完全に兩立するものである

師走は物騷 羅南署の注意

【羅南】一年中の犯罪季節として警察の特別警戒も近く實施されるが羅南署ではこの警戒に入るに先立ち一般住民に對し特に盜難豫防の心得を徹底せしめるためこれが宣傳ビラ二萬枚を管內各戶に配付して注意を喚起した、その心得は左の通り

▲家を空にして外出せぬこと▲戶締を嚴重にすること▲他人の見るところで金錢の出入をせぬこと▲强盜に襲はれた時はなるべく冷靜にすることが身のためである、その場合は犯人の人相着衣等に注意し犯人の檢擧に利用するやうにされたし▲窃盜强盜その他犯罪ある場合は出來るだけ早く警察署、巡査派出所、駐在所へ申告されたし、電話があれば電話で知らせること

にせ銀貨ご用心
平壤郵便局で百八十箇も發見
すぐ判る鑑別法

【平壤】當局必死の活動にもかゝはらず最近府內各所に僞造銀貨が現れ一般府民も相當迷惑を受けてゐるが、平壤郵便局では本年一月から十一月まで十一ヶ月間に實に百八十七個(五十錢百十個、五錢五十五個、一錢二十二個)五十七圓九十七錢を發見した、これは主に大正十一年から十四年製と刻まれ殊に大正十三年ものが最も多く質は洋銀を使用し彫刻は至つて不鮮明、音響は頗る鈍重でちよつと氣がつけば直ぐ判るので一般に注意されたいと

暗夜の豆滿江上で 密輸團と大格鬪
二千圓の密輸品を携へた 一味廿名を取押ふ

【間島】去る三日の深更二時頃圖們國境警察隊寒河江班の一隊が江岸を巡察警戒中折柄雪の光りを頼りに大膽にも結氷間もない氷上を石でコツ／＼叩きながら渡江して來る二十名の一團を發見、滿人警士十三名が大格鬪の末取押へたところ密輸團と判明、持つてゐた密輸品約二千圓を全部押收した

國防獻金

【元山】府內警町久保田修吉氏令息懲氏は今回平壤七七聯隊に入營することになつたが修吉氏は令息の入營祝を廢し金百圓を五日元山憲兵分隊を經て國防獻金

雄基商工評議員會

【雄基】商工會では去る四日午後七時半から評議員會を開催、鄭副會長から日本海商業委員會の經過の報告をなし、日滿實業協會へ加入、會員會費賦課の二件を可決更に明年富山市で開催される第九回日滿協會への提出議案を▲防波堤築造▲石炭積込施設急施▲漁港設置の三案に決定散會した

明川に漂着のソ聯兵 浦鹽へ歸る

【清津】既報咸北道明川郡上古面資村海岸に漂着したソ聯發動機船乘組の生存者三名は道警察部はじめ關係方面で嚴重取調中であつたが、同人らはロッキー島のマヤ鐵所在太平洋師團第一赤軍第二四中隊所屬の正規兵で、出漁中漂流したゞけであつたことが判明、去月三十日以來々道ゝ衞中の京城ソ聯總領事館書記官ヘモ・チエウエー氏に對し四日午後五時身柄の引渡を了した、なほこの放還ソ聯正規兵らは五日清津に來着、同地でサイベリア丸の來航を待ち、八日同船で浦鹽へ歸還の途に就くことになつた

阿片密耕

【羅南】咸北鏡城郡朱乙溫面梅香洞一七二、當時同面溫川洞八八居住米穀商[illegible]直こと李南龍(三)は同年四月中旬間島延吉縣居住金己完(三)と相謀り金は茂山郡延社面俗稱クルームタム國有林約五百坪を密耕、罌粟を栽培しこの九月初旬約八百匁の阿片を製出、隱匿してゐたが去る十一月十四日金が李の許を訪ね、右阿片のうち李の分け前四百匁を六十一圓で金に賣却、金はこの阿片をもつて間島へ歸り、その後李南龍だけが捕つて羅南署で調べ中

土地代橫領
七ヶ月も姿を隱し 永登浦署に捕はる

【長湍】津南面江井里區長梁環煥(五一)は同面德山里李某と共同で同面石串里所在前長湍公醫鎬某の所有土地(畓)約二千坪を買込み更に高陽郡松浦面加佐里李東夏に二千五百二十圓で賣渡し契約をなし契約金百五十圓を前記李某が受取りその後土地買受者李東夏から殘額全部を德山里李某に拂渡したら梁に支拂ふことになり今春三月末は梁に殘額二千三百餘圓を支拂つたところ梁は四月一日前記李某宅で一泊の上その翌日行方を晦まし李も責任を廻避し爾來拘者を起し梁環煥の行方搜查中の處永登浦署員が京城市內に潜伏してゐたので發見逮捕し去る四日長湍署へ押送して來たので事件は一切明白になる譯だが梁はすでに土地代は費消してゐるらしいので事件解決の成行きを注目されてゐる

城津明朗化の懇談會

【城津】土地問題、木炭問題、或は盛極車問題等々を繞つて昨今およそ灰色な城津邑の明朗化を目指して警察署が乘り出すことになり近く邑內各階級を網羅した大座談會を開催し腐意ない懇談を遂げることになつた

坡州郡の人口 五萬八千人

【汶山】去る十月一日に行はれた國勢調査の結果坡州郡の人口は世帶數一萬五百五十六、人口五萬八千百三十七名で男女別は男二萬九千八百二十六名、女二萬八千三百十一名である

清津の道議補選
突如岡本氏の立候補で 一騎打ちの大激戰

【清津】十一日の道議補選立候補屆出で最終日五日の午後十時に至り豫て周圍の狀勢を觀望中であつた岡本常次郎氏が突如立候補し一人舞臺の觀であつた水產界の巨星安逢誠三氏を向ふに廻し華々しい一騎打の激戰を演ずることになり俄然色めき立つてゐるが目下の處各方面の態度向不明で豫測を許さないが岡本派は立ち遲れの不利の一擧挽回を期し各方面に猛運動を起してゐるに反し安逢派は既に充分の斡旋をもつてこれが防戰に努めてゐるが結局は朝鮮人側議員間の動き如何が最後決定を與ふるものとみられてゐる

會寧の大豆出廻り

【會寧】穀物檢查所で十一月中に取扱つた大豆の量は一萬五千袋に達し精選場は目下大豆の山を築いてゐる、今年は豐作といふ程ではないが十二三萬袋の出廻りあるものと豫想される

國境の運材 順調に進む

【中江鎭】今年は例年に比し鴨綠江上流一帶降雪量非常に多いため集材及び運材は頗る順調に進み活況を呈してゐる

開城義士會

【開城】武士道鼓吹のため生れた義士會では恒例により來る十四日午前七時から尙武館で義士講を開催、餘興として講談、浪花節、詩吟、尺八、琴等がある筈

開城鄉軍の補充兵查閱

【開城】在鄉軍人分會では補充兵の訓練を一通り終つたので八日午前十時から公設グラウンドで步兵第七十八聯隊長の查閱を受け查閱終了後來賓に飯盒炊爨による野戰食を供する筈

杉野會頭招宴

【元山】商工會議所會頭杉野多市氏は過般の商議改選に當り再度會頭に就任した自祝の意味で官民百餘名を五日夜丸芳本店に招待し披露宴

人の動き

▲竹內咸北道知事 五日雄基へ
▲張咸北參與官 五日歸任
▲比田勝長湍警察署主任 五日大南へ出張六日歸任
▲國行淸津木材商組合長 五日茂山へ
▲岩元茂山製材所長 同上
▲戶田商社金組理事 同上

感冒の大流行で 學課進行に困惑
平壤でも初等校に大恐慌 當局對策を講ず

【平壤】府內の初等學校に感冒流行し休校者多數に上り船橋小學校では一學級十五、六名の缺席兒童があり學課を進めるにも支障を感ずる有樣でこの外の各學校も感冒による缺席兒童相當數に達する模樣なので府學務係では詳細に調査すべき要ありとし各學校長宛照會を發し對策を講ずることになつた

登錄商標 矢印 健脾丸

●胃病で食進まぬ人に食慾增進せしめ
●心臟病にて動悸高く胸苦しく息切れする人に效果あり
●黃疸病にて顏色目まで黃色を生ずる人或は十二指腸に最も效果あり
●其他貧血症にして常に虛弱衰弱症にして何をするも疲れの早き人など內服すると血液を增し血の循環をよくし胎內を溫め根氣を强くし精力の衰へたる人に尙更效力を奏す
▲殊に永年の病氣にていろいろ手を盡し氣も迷ひ諸藥を服用すれど其效なく不治の難症でないかと嘆きお困まりの人此の健脾丸を連服常用して永年の病根を退治し健康體となり自然に抵抗力が强くなれば倦怠なく有爲の志をとげらるるから早く本劑を服用試驗して效力を知られよ

定價 五拾錢・壹圓・貳圓・參圓・五圓・拾圓

●正本家 京都府向日町 上田求我堂 振替口座 大阪 五三三九五

本邦ノ誇 斯界ニ冠タル
ヤンマーディーゼルエンヂン
第一次報 型錄贈呈

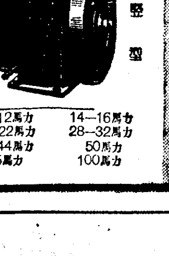

豎型
10―12馬力 14―16馬力
20―22馬力 28―32馬力
40―44馬力 50馬力
75馬力 100馬力

京城府南大門通五丁目
山岡發動機工作所
京城支店
電話本局一〇〇三番

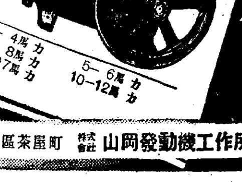

橫型
3― 4馬力 5― 6馬力
7― 8馬力 10―12馬力
15―17馬力

本社 大阪北區茶屋町 株式會社 山岡發動機工作所

特價提供
カタログ進呈
電燈代用ガスランプ
新案 電燈より明るい
大阪市西區サツマ堀北町 近藤商店 電話新町一五二一番

大膽な僞刑事
無燈火の牛車挽きに暴行 罰金をも捲き上ぐ

【釜山】大邱府東城町三丁目朝鮮酒釀造場方雇人李聖洙(二〇)は去月十六日妻の實家慶南昌寧郡靈山面竹一里金龍雲方へ赴く途中午後八時頃昌寧郡都泉水利組合の堤防の上で無燈火のまゝ出會した牛車挽き金在柱ほか十一名の牛車を押へ刑事だと脅かして罰金を捲き上げんとした上大膽にも片端しから毆るの暴行を加へいづれも顔面その他へ負傷させ悠々として姿を晦ました事實を靈山署で突き止め去四日前記金龍雲方に潜伏してゐる所を取押へられた

歳末の華 近づく同情週間
先づ與へよ!
愈よ殖えたどん底の人々 この哀れな人達に暖いご飯を 白いお餅を贈りませう

【仁川】嚴冬の訪づれに怯える細民街の大ぜいの子供をかゝへて病夭を養ふ健氣な母親や寄るべない病弱の老婆達にせめて年に一度の正月だけでも樂しく迎へさしてあげようではありませんか、府社會係では恒例の細民救濟同情週間を開くべく目下計畫を進めてゐるが教化團體、各種團體を總動員十二月中に府内一般に同情袋を配付、淨財の喜捨を請ひ寄せられた同情金で粟や白米を購入その日の食にも困る第一種細民約二百名に配給する筈である

會に松本道會議員列席、郡内各面長、各普通學校長、振興會幹部等百五十名出席裡に盛大な發會式を擧げた、なほ午後二時から郡當局者と各面長校長のみが會合し第四次更生指導部落擴張及び青年大會開催に關し種々協議するところあつた

仁川府職員 年末贈答廢止

【仁川】下級官吏は年の瀬が迫ると同僚間や上司に對する〃歳暮贈答〃に頭を惱まし折角のボーナスもフイにして終ふといふ傾向があるので、永井府尹は近く全職員に對し歳末贈答の虚禮廢止を嚴命することになつた

お米つき……廣州スケッチ

忠北でも 緬羊飼育 頗る有望視

【清州】忠北では本府の緬羊増殖奬勵方針に基づき去る八月、朝鮮農會から第二回輸入羊中、コリデール種牡二頭、牝三十頭の分讓を受け道農會種畜場に收容してゐたが清州郡四川面開新里道農道實踐所構内原野の一部を借受け羊舍二十五坪並に附屬舍、堆肥舍五坪、牧夫舍十坪、運動場八十間を建設十一月初旬から收容したが八月下旬剪毛を行つて八十五斤の採毛を咸北會寧郡農會へ送つてホームスパン加工を依頼中である、なほ今後道から補助を與へて農家にも飼育を奬勵する

前科二犯の貴金屬泥 釜山で稼ぎ馬山でご用

【釜山】去月十九日夜釜山大廳町四丁目趙須正男方で時價二百五十圓のプラチナ指環、翡翠帶止その他貴金屬ばかり五百圓の盜難があり、現場に犯人が置き忘れた鳥打帽子を手懸りとして釜山署が手配捜査中のところ數日前馬山署で府内佐川町九〇六番地前科二犯徐乙坤(三〇)を逮捕し犯行を自供したので五日釜山署へ押送されて來た

清州郡教化聯合會 發會式擧行

【清州】郡當局では管内各教化團體の聯合會を組織、教化事業の振興強化を圖ることになり去る六日午前十時から郡廳内會議場で安參與官、松島内務部長、横山道囑託

暮の街に十一人組の 土砂流し横行
虎の子を持つた田舍者を誘惑 發狂した男もゐる

【大邱】大掛りな土砂流しの一味が大邱署に捕はれた
金北井邑郡生れ大邱府鳳山町六六無職前科一犯趙基■(二九)
大邱府南山町六六八無職前科一犯金正雄(五〇)京城府蠶城面大明洞生れ住所不明無職前科三犯張龍鶴(四七)[illegible]門面[illegible]里生れ京城府[illegible]面[illegible]洞無職前科一犯河石龍(四一)
は大掛りな土砂流しの片われであるが、首魁大邱府南山町趙某外六名と(何れも近く逮捕の見込み)土砂流しの詐欺團體を組織し田舍から出て來るものや滿洲、内地等で一儲けして歸る田舍者を釣つてはまき上げてゐたもので去る十六日滿洲から歸つた慶山郡瓦村面龍泉洞朴昌玉の如きは虎の子の九十圓をとられて氣狂ひとなり去る一日大邱驛前で一味のワナに掛つた永川郡華北面公司洞金鳳龍(三〇)は營々滿洲で三年間も稼ぎためた二百圓のうち百九十圓を卷き上げられ兄弟に會はす顔がないと大邱署に泣込んだので、檢擧された共犯から百二十圓を調達させて涙の場面を展開したりした、被害總額二千圓を超ゆる見込みで殘餘の共犯者を徹底的に追跡中

大田初府會
金庫税に一花咲き 各條例原案を可決

【大田】府會第二日目は六日午後一時開會野口議長は前日の決議により今朝府尹副議長とともに道廳を訪問し知事以下幹部に感謝の意を表した旨報告し議事に入り特別營業税雜種税條例を上程し二三質疑があり韓議員は議事進行で一本突き込み方議員は營業税を六圓に上げ金庫税を一圓に減額し寧ろ藝妓税を増し遊興税を課すべしと力説し安井議員は金庫税の累進率或は容積課税を主張し中村議員も電柱税を圓一に低下し金庫税の容積課税を說き、佐々木議員は金庫税の撤廢を主張して議論たる情勢となり伊藤議員金庫税率を容積に改むべしとの修正動議を提出したが賛成者なく採決に入り多數で原案通り決定し、ついで特別土地坪數割條例を上程し番外より説明するや箕浦議員は最初から課税方法を誤つて不公平の非難があるから地價等級を査定し最も公平に課税すべしと主張し湯淺、安井、佐々木各議員も實例を擧げてこれを支持し議長は左の通り事情を説明し

▲齋藤議員 當時理事者として當局に請願した事もあり當局でも考慮されたが急に改正も至難である

▲佐藤議員 重大問題であり理事者にて調査研究の結果適當の時期に改正されたい

と述べ調査研究の上充分善處することとして原案を可決した次に府税附加税條例を附議して異議なく可決屠場及獸皮乾燥場使用條例を上程し從來牛一頭一圓八十錢であつたものを二圓に豚は六十錢を七十錢に増額することに改正、異議なく可決し避病舍使用條例、墓地及火葬場使用條例を上程一部修正動議も出たが結局原案を可決更に水道給水條例、市場使用條例、魚市場管理及使用條例、手數料條例、基本財産蓄積及管理條例、工事の請負、勞力の供給及物件の賣買貸借に關する條例、金庫事務取扱條例を次々に附議し殆んど一瀉千里に何れも原案通り可決して五時廿五分散會

師走賊は躍る 不審者四十名 仁川署の網に

【仁川】既報=六日午前五時を期し實施した仁川署の一齊檢索の網に引かゝつた不審者は四十餘名で代田司法主任が取調べに大童となつてゐるが、詐欺の指名手配中であつた詐欺前科一犯住所不定韓宅洙(三〇)と同じく窃盜の指名手配前科一犯住所不定金光植(二〇)その他窃盜常習犯數名を檢擧してゐる

殖えた殖えた
あつさり四萬を突破 一年間に六百六十人増加 躍進裡里の明朗色

【裡里】國勢調査によれば裡里邑の戸數は四千二百五十八戸で人口四萬一千二百九人で昭和五年の調査當時戸數三千六百九十七戸人口三萬七千九百二十一人に比すれば五年間に五百六十一戸三千二百八十八人を増加してゐる、而してこゝ五ヶ年間に一ヶ年平均百十二戸六百五十八人の増加を示し躍進裡里の膨脹を如實に物語つてゐる

龍頭山神社 昇格猛運動
龍頭山全體を神域にする 釜山全府民が立つ

【釜山】朝鮮に於ける神社令の公布と共に釜山の龍頭山神社が國幣社に昇格する情報は釜山府民に强いよろこびの衝動を與へたがその後平壤、大邱、晋州各地から猛烈な昇格運動が本府へ向けて開始され前途樂觀をゆるさぬ狀態となつたので去る五日氏子總代會を開催し昇格準備委員を選任して目的達成につとめるほか奉贊會を組織して準備委員と連絡をとり强力な組織をもつて積極的にのり出すほか同時に龍頭山全體を神域として大々的に造營する計畫も樹立し目下奉贊會の會則を起草中である

簡易校教員 模範校視察

【清州】忠北道教育會では簡易學校教育の向上を圖り簡易學校在勤會員二十一名を二班に分け十一、二、三日と十六、七、八日に道内で成績優秀の簡易校十二校を一人三校宛、綜合學事視察をなさしめ尚十二日より十五日迄三名の會員をして慶北聞慶郡身北簡易校を視察させることになつた

資金難から自轉車泥 女給に熱くなつた青年

【大邱】大邱府東雲町一一二元大興電氣會社電工前科二犯金光燮(二三)は府内某カフエーの女給に熱くなりメートルを外して自轉車泥棒に轉向郵便局、鮮銀、殖銀、裁判所、道廳前等で電工の服を着て悠々と盜稼ぎ、これを賣り飛ばして通つてゐたところ五日午後東城町二の四二自轉車店前で東城町派出所員に逮捕された

今度は道路受難
折角の鋪裝も散々に損傷 二ケ月ももたない慘めさ 明春早々改裝計畫

【裡里】師團對抗演習を前に市内主要道路の簡易鋪裝工事を行つたことは當時既報の如くであるが當初から懸念されてゐた路床の軟弱からか大半のビチマルス鋪裝は二ケ月を經ずして修理を餘儀なくされ爾來次々に破損して日の出町通り、榮町通りの如き到る處石炭殼を敷いたやうに破損し更に最も地盤軟弱にして土木當局でも工事施行を中止せんとした京町通りはビチマルスの混合法による鋪裝をしたためか完全なもので何等の損傷もないが路床堅固とみられてゐた前記兩通りは滲透式によつて破損甚だしき事實からみると路床の硬軟よりもビチマルス液は混合法によることを理想とする事が證明されたので邑では來春を期して損傷個所を混合法によつて鋪裝することになつたが邑の日本ビチマルス工業會社との契約は二ケ年の保證つきであるから邑としては何等負擔はない譯である

大鐵管内運輸委員會

【群山】大鐵管内運輸委員會は去る五日群山商工會議所で開催、當局の諮問事項に對する各地委員の答申は左の通り

◇鐵道貨物運送に關する改良事項(貨車の増配、上屋の増築、商品見本證明制度の改正、貨物取扱所増設、全州、群山各貨車分離、山の手引込線一般貨物取扱の開始、出發期輸送の調整、代行營業所の責任關係、運送營業所の改善、サービスの改善、鐵道營業倉庫獨占關係、運賃拂戻制度の改善、一驛一店制度廢止承認運送店の増設、貨物拔取防止、一般鐵道運賃の低減、中繼積卸貨物に對する取扱)

◇小運送に關する改善事項(小貨物集貨制度實施、小口扱貨物集配料の改正、宅扱制度の實施、籾着貨物配達の迅速化、棉花の特定賃率の制定、貨物等級の一部改正、棉花特定運賃の設定)

統營消防に非難

【統營】消防組では一昨年購入した消防自動車は警察署構内を離れた吉野町第一部倉庫に格納してゐる關係から遠較の驛町の火災時にも他の消防器具よりも遲れて出動したのみならず奉戴式には消防組頭部の乘用車に使用するなど不都合であるとて物論を醸し成行きを注目されてゐる

清州儒林評定

【清州】郡では四日午後一時から儒林を郡廳會議室に招集心田開發運動に就き打合、儒林の活動を促すとともに毎年陰十五日には清州孔子廟に參拜せしむることになつた

暮を控へて
質屋は繁昌
仁川は日に借金四百十四圓 回收も非常に好成績なので 來年資金を増額

【仁川】公益質屋に吹く歳末の風 五日公益質屋に入質借金を申込んだ者は七十七人その金額四百十四圓四十錢、また同日回收されたものゝ合計は百二十一口四百二十七圓で貸付と回收の合計は百九十八口八百四十一圓四十錢で公益質屋開設以來のレコードをつくつた、なほ今年十月から十二月五日までの貸付、回收狀況は貸付十月、四千四百十七圓九十錢、十一月四千二百二十三圓、十二月五日迄九百二十五圓九十錢▲回收十月五千二百六十六圓二十錢、十一月五千十七圓二十錢、十二月五日迄一千百八十三圓五十錢で、これが總計は前年同期に比し貸付三百八十四圓八十錢、回收一千二十三圓五十錢、利子九十四圓三十九錢のいづれも増收となつて居り、利子收入豫算額二千三百四十圓に對し十二月五日既に二千三百六圓九十四錢に達し豫算より一千圓程度の増收を來すものと期待され、公益質屋として朝鮮一の成績をあげ、現在の資金二萬圓を三萬圓に増額、貸庫の増築を行ひ細民金融事業の擴大が望まれてゐる

別府温泉へ 避寒旅行團
大邱支局の主催で 恒例によつて募集

【大邱】本社大邱支局主催、朝鮮旅行倶樂部大邱支部後援の別府温泉避寒旅行團は毎年好評を博してゐるが今年もお正月の休みを利用して左記により團員を募集することになつた ▲日程正月元日午後六時五六分大邱發同六日、十日の午後十一時二十分歸着▲會費第一班(往復十日間)三十圓小人十八圓第二班(往復六日間)二十二圓小人十三圓(食費一切を含み汽船二等、汽車三等、旅館二等)▲別班(第一、二班同意)十二圓食費を含まず

文盲の四人に 讀み書きを教授
明るい世渡りをさせるべし 大邱刑務所の試み

【大邱】大邱刑務所では現在收容の囚人中一字も見えぬ文盲が百名以上もありこれ等文盲中には若い者も多く出所後正業に就いた時の不便さ、或は文盲のために再び罪に陥る者等あつてはとの親切心から今回獄刑一年以上の者の中將來正業に返り悔悟の生活に入らんとする前途ある若い囚人十五名を選抜して所長以下所員が講師となり試驗的に算術、讀方、書方の三科目を教授してゐるがこの試みは全くの初めての試みであるが頗る好成績を收めてゐる、この結果によつて更に他の囚人教育も計畫されることとなつた

統營税務署に賊

【統營】五日午前六時頃統營税務署に署長室の窓硝子を破壞して何者か侵入、廳内の各机の抽斗を掻き廻し署長の机から腕時計一個を窃取してゐるのを發見、當局で犯人嚴探中

全南の棉花
共販二百十萬餘斤 去年の四倍に上る

【光州】今秋稀れの好天候に惠まれた棉作王國全南道では今夏の大旱魃の禍を美事に吹き飛ばし近年にない棉花大豊作をうたはれ共販開始以來の出荷成績は素晴しく十一月末の調査によれば出廻り高二百十一萬五千八十六斤、これを不作であつた前年度の五百九十四萬七千九百二十九斤に比較すれば約四倍に達し、この代金四百二十萬圓はいづれも農家の懷ろを肥した譯でこの調子で行けば從來の全南記録三千三萬斤を遂に突破することを期待され總金額六百萬圓は下るまいとみられてゐる

固城の棉花共販

【固城】郡農會では本年棉花の共販に百萬斤を目標に斡旋してゐるが去る五日までに七十萬斤に達した、後髙を見越して賣惜んでゐる農家が多數あるが目標の數量には達する見込である

馬山米倉引込線實現 埋築地買收交渉成立す

【馬山】米倉馬山支店は昨年十一月以來、鐵道引込線を敷設すべく新築倉庫踏地に約六百坪を埋築會社から買收してその計畫の實現を圖るべく埋築會社と交渉中であつたが守野府尹の斡旋で今回坪二十五圓で圓滿手打ちがなつた

不良少年少女 慶南道内に七百廿二名

【釜山】慶南道地方課では道内に於ける不良少年少女の實數を調査中であつたがその結果は内地人女一名男五名、朝鮮人は女六十九名男六百四十八名合計七百廿二名の多數に上りこの内釜山府が斷然多く百四名の不良少年少女が記録された

慶北に初雪

【大邱】暖かい慶北にも冬が訪れて去る三日金泉郡と奉化郡の奥地山頂に初雪を見た、それでも平年より九日遲く昨年より廿三日遲い

故後藤氏葬儀

【仁川】朝鮮毎日新聞社長、府會副議長、辯護士後藤連平氏の葬儀は六日午後四時半から西本願寺で執行、宇垣總督、今井田政務總監、其他各方面から贈られた花環、供物數百が靈前に飾られ、京城方面からも多數の參列者あり會葬者千餘名、永井府尹は式場で表彰狀と香爐、[illegible]金を贈つた

永同税務所落成式

【永同】税務署廳舍新築落成式は來る十三日午後一時半から新廳舍で擧行引續き同三時から公會堂で祝賀宴を催す

税務署落成

【廣州】税務署の新廳舍落成式は十日午前十一時から擧行の筈

あつちこつち

【馬山】馬山神社々務所改築地鎭祭は六日午後一時から現場で氏子總代各町總代有志參列の下に嚴肅に擧行

◇【固城】産業組合では去る五日午前十一時から同組合臨時事務所で第一回評議員會開催

◇【統營】來る十二日午後一時から統營邑で儀禮準則、色服普及講演會

◇【永同】黄澗消防組では六日午前十時から公普校庭で秋季演習

◇【統營】青年訓練所査閲は六日午前九時から小學校々庭で市川中佐により執行、好成績

◇【永同】八日午前十一時から上村公普校庭で上村消防組の發會式

中毒性のない咳止め

喘息、百日咳、氣管支炎に

咳を鎭め、發作を和げ痰の喀出を容易にする

ベルマンは中毒性更になく老人小兒にも安全で、鎭咳祛痰効果は優れ、而も心臟保護の特色ある咳止藥です

故にかぜの咳は勿論、特に喘息百日咳、氣管支カタル等の慢性病に對し、強き咳と發作を緩解するに最も賞用されます

家庭用として安全な冬の常備藥です!

主効 かぜの咳、ぜんそく 百日咳、咽頭カタル 氣管支カタル、喀痰 肺炎、肺結核の咳

藥價 五十錠 一圓 二圓 試用 三十錠

ベルマン

本舖 大阪 東京 丹平商會藥房 各地藥店デパートにあり

電通 三十周年

大好評の
御愛用者優待〆切迄、通知！

好機再來せず 御買求めは即刻!!

お肌のあれを止め
色白く艶やかにする！

オリヂナル バニシング クリーム

全國販賣店に於て
品質優良宣傳の

半額拂戻し大特売は

既に豫定數を突破致しました

愈々本月末日限り〆切ます

拂戻方法

大瓶（定價五十錢）お求めになれば小瓶（定價廿五錢）を
小瓶お求めになれば別小瓶（定價十五錢）を
空函と引換に
―即時―

無代進呈
致します

香水原料 オリヂナル本舗
株式會社 安藤井筒堂
東京市日本橋區水天宮前

舅とわが兒 六人を慘殺す 發狂した人妻、その場で自殺

【秋田電話】秋田縣鹿角郡尾去澤村石切澤鑛山從業員田村正雄(三〇)方に同村の大工某が七日午前七時頃修繕のため赴いたところ、同家裏口より異様の聲がするので、覗いて見ると正雄の父留吉(六〇)長男勇(二)次男秋夫(八ツ)三男幸作(六ツ)四男元(三ツ)五男和(二ツ)の六人が朱に染つて虫の息となつて居るので大いに驚き、直ちに所轄署に急報すると共に、右六名を鑛山病院に入院させ手當を加へたが午前十一時までに全部死亡した、原因は正雄の妻みねが精神に異状を來し西洋カミソリで六人を滅多斬りにし自分も前記六名の傍らに自殺したものと判つた

帝人事件公判

【東京電話】帝人第六十四回公判は七日午前九時から開廷、元臺銀監務課長岡崎旭氏起ち前回に引續き臺銀監務職能につき述べた後、例の高木理事と島田頭取との間に交はされた電報(帝人株買賃)につき訊ねられ岡崎氏はこの電報については事後に於て聞かされたのみで深い關係はないと述べ午後零時半閉廷した

全國畜産展 東京で開く

【東京電話】社團法人中央畜産會では創立廿周年記念事業として來る十二日から十七日まで六日間、農林省及び東京市營家畜市場において全國肉用畜産展覽會を開催することゝなつた、

府廳で籠拔け 地方から來てうまくとかゝる

黄海道平山郡西峰面張萬全(二〇)さんが灸機械を買ふため七日正午京城驛に着き、電車で明治町停留所に降りたところ、廿五、六歳位の朝鮮人がついて來て良い就職口を世話してやるからと府廳へ同行就職には食事代として一ケ月二十圓要ると稱しその保證金として五十五圓を騙取したまゝ府廳内で雲がくれした、張さんは驚いて本町署に屆け出たが犯人は判らない

引つ張り凧の わが氷上選手 各國から招く 歐洲では好評判

【東京電話】來るべき第四回冬季オリンピック大會に氷上日本の精鋭五十名をすぐつて遠征參加するとの報は旣に歐洲における斯界の注意を喚起し、歐洲各國からオリンピック大會前後に於て日本選手を招聘したいとの申込が殺到した、氷上競技聯盟はこれがスケジュール作成に困難を感じてゐる

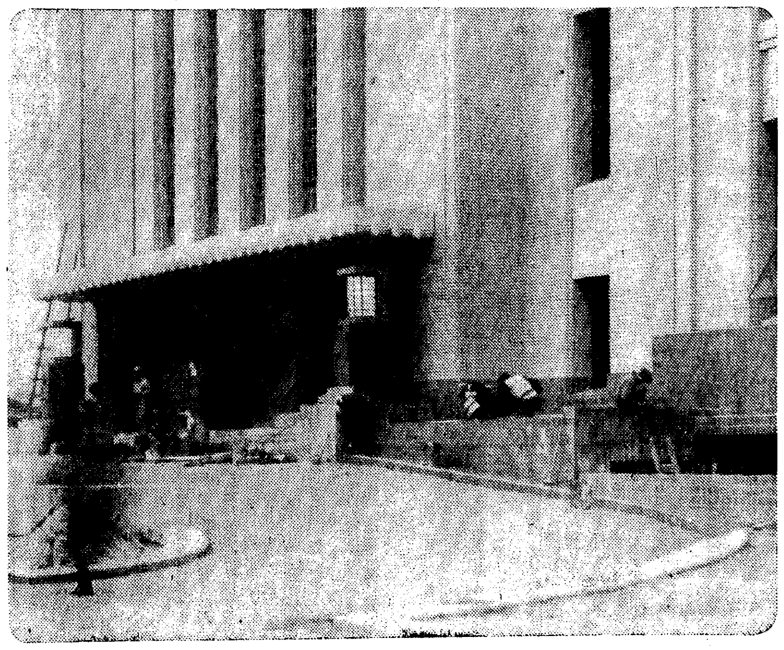

新名所、京城府民館 府民にデヴユー きのふ外圍ひをとる

新名所、京城府民館は七日外圍ひをとりのけ、威容を正して我等の前にデヴューした、昨年八月一日、三木合資會社の手により起工され、滿一年と三ケ月を費して生れ出たわれらの府民館は、間口五十九米、奥行四十七米、高さ約二十米(但し塔屋約四十三米)の近世式タイル張りのスマートな大建築物、定員千八百名を收容する大ホールを始め、花月食堂の經營になる千三百名を收容する大食堂、それに公衆食堂、理髮室、社交室、小社交室、小講堂、日本間、娯樂室、談話室等々各種の新らしい設備が出來あがつた

更に同館自慢の舞台照明は長さ卅尺、百ワット六十燈のフットライトは白、青、赤、綠の四色の配合が出來る、其他サスペンションライト、アツパーホリゾントライト、スポツトライト等東京、大阪の大都市大劇場の舞台面と比較して遜色なき鮮明な色彩を放つて居る、この建築は五十萬圓を投じた丈に外部のタイル張りは勿論、床のモザイク、フローリングブロック、裏側のライト岩等立派なもので、建築に用ひた煉瓦は京城煉瓦共同販賣所の粒選の製品である、京城府では同開館式を十日午前十時から二千餘名の來賓を招いて盛大に行ふ(寫眞は府民館の正面玄關)

グライダー王に 帝飛有功章

【東京電話】世界のグライダー王ウオールフ・ヒルト氏は、來朝以來未だ發達途上にある我國グライダー界の向上のため各地に講演會を開催してその蘊蓄を傾倒してゐたが、その功績に酬ゆるため帝國飛行協會では同氏に有功章、隨員に記念品を贈呈することになり、七日午後三時より飛行會館に於て協會長阪谷男以下出席し授與式を行ひ、引續き同氏を主賓とする歡迎茶話會を開催した、尚ヒルト氏は午後六時より學士會館に於て航空學者に對し英語に依るグライダー講演を行つた

和泉町に白晝強盜 通りがかりの不良、財布を強奪 間もなく五人は檢擧さる

咸南北青郡青海面土城里一二二金漢式さん(三〇)は三日入城、知人の京城府外阿峴里三八九金德元方に止宿、諸所を見物に歩いてゐたが七日午後三時半頃和泉町京電變電所前に差かゝつたとき、二名の青年がなれ／＼しく近より、丸一賭博を勸めたところ、金さんは恐ろしくなり一圓を出して「これをやるから歸らせて呉れ」と逃げたのに二名はやにはに金さんを蹴り倒した時、附近から不良輩七、八名が飛び出し金さんに暴行を働き人事不省に陷らしめ、その隙に懷中の卅八圓在中の財布を強奪して逃げ失せた、急報により義州通り金組派出所巡査がかけつけ、西大門署司法刑事の應援を得て同夜九時に至り主犯府内太平通二ノ二九八金春玉(二〇)蓬萊町一ノ二三崔振文(二〇)同金泰奇(二〇)府外新北德里四ノ四金光旭(二〇)和泉町七五宋潤德(一九)を逮捕した、この他六名の共犯者捜査については刑事總動員で活動中

強盜團の淺智慧 警察の捜査線を亂さんと 小細工して捕はる

京畿道長湍郡大江面浦春里牛車挽李老馬(二七)が去る一日夜同里で五人組の強盜に襲はれ頭部に負傷して十圓を強奪された事件は長湍署で捜査中現場に居合せた漣川郡百鶴面白嶺里徐仁學(二二)の申告によつて假裝捜査網に緊張味を加へたが、徐の申告が餘りに眞相に近いので關係者と睨み同人を取調べんとした所該人四名と逃走したのでいよ／＼眞犯人と目星をつけて追跡中、漣川郡百鶴面葛峴里の山中に逃げ込んだ前記徐の外徐◯◯(二二)金在成(二〇)朴應浚(二二)朴甲◯(二〇)の五名の中徐仁、徐◯、金の三名は空腹に耐えかね下山した所を折柄年末警戒中の漣川署員に捕へられた、殘る二名の逮捕は時間の問題であるが徐仁學は小癪にも警察を欺かんと逃走とは反對の方向を申告したものと判明した

相澤中佐を裁く 法官の協議會

【東京電話】相澤中佐の第一師團軍法會議裁判官第二回協議會は新井裁判官が胃病で第一衛戍病院に入院したゝめ佐藤裁判官以下四判士のみで七日午後一時半開會、第二回に引續いて豫審調書内容の研究をなしたのみで公判開廷日決定に至らず同四時散會したが次回は十二日午前九時開會の豫定である

腐爛死體の小荷物 亡夫を故郷に葬りたさに託送 びつくり仰天した安東驛員

【安東七日發合】六日午後二時四十分安東着南行五十二列車からおろした小荷物中、京義線新義州驛發の箱入小荷物が半ば毀れ、中から異臭が漏れるので、驛員が怪んで取調べたところ、腐爛した、なかば白骨化した死體が現れたので驚いて警察に屆け出た、安東警察では直ちに發送人の撫順居住朝鮮人安東植を取調べたところ、安は十年前撫順で死亡した父親を一旦土葬したが、最近郷里麟川に葬りたい氣持ちから死體を發掘、これを箱に詰めて託送したことが判明

解雇を怨み 主人と止男を刺し殺す

【大阪電話】相次ぐ師走の街の慘劇、七日午後二時半頃大阪市東成區東小橋町二ノ一六一理髪職甲雜富士雄(三八)方へ前後解雇された職人奧田吾作(一九)(假名)が訪れ主人と口論の末所持の短刀で左胸部を突き刺し即死せしめ更に之を制止せんとした同職澤村幸一(三九)の頭部を一と突きに即死せしめ所轄署に自首して出た、原因は解雇を怨んでの結果と見られる

警察の窓から眺めた師走の巷【三】 飲屋や怪しげな家 刑事の眼は光る 慌しき北部京城の歲末風景 鍾路署防犯に大童 (C)

七日夜十一時——鍾路街はまだ賑やかだ、身を切るやうな冷い風の中を追はれてゐるかのやうに慌しくかけてゆく人・人・人、……

◇

中には電柱にもたれて店頭からブラリとさがつた大賣出しの旗をジーッとみつめて『アーもう十二月だなア』と溜息をつく人もある、その傍を通つてゆくオーバーの襟を深く立てた二人連れの男〃オイ今年のナスはどうだらうね〃〃昨年よりは一寸いゝやうな噂じやないか〃〃本當かい君〃〃僕はまだこのオーバー代が殘つてゐるんだよ〃といひつゝ喫茶店に入つて行つた、すると間もなく藝妓さんのやうな粧ひの女が裳をボウ／＼とのばして犬の襟卷をダラリと下げて來る、その傍らを料亭踊りらしい妓生達がズラリと人力車を連ねて同じく狐に首をすぼめて行く有樣は師走の鍾路街を彩どる

◇

暮の鍾路は大通りから一寸引込んだ横町、一帶に散在する通稱『立飲屋』にある

怪しげな女を中心に大きな盃をズラリと並べて男が取卷いてゐる、鮮魚、牛肉、豚肉、豆腐、菜果、梨、ミカン等々が山のやうに積み重ねられ『オシブショ』の女の聲に迎へられて入つた人々は誰彼の區別なく「ア寒いハンチャンブセヨ」と言ふが早いか魚、肉或は豆腐等をつまんで火鉢の上でゴロ／＼燒いてゐる

◇

五錢白銅一枚投げ出せば大きな盃に藥酒を一ぱい、肴はよりどり自分勝手なんでも燒いて食べられるのだ

◇

何處の立飲屋をのぞいてみても各隊入り亂れて大入滿員の盛況だ中から一杯きげんで出て來た三人連れ〃おい今年の年貢納めだ一ツ行かうよ〃〃ヨシ行かう〃と敦義洞に向つて千鳥足を運んで行く

こゝ敦義洞は朝鮮社會ひ側のせまい路地一帶に〇〇樓支店の看板を掲げた家がズラリと軒を列べ軒下には女が幾人もゐて〃ヨボセヨノルタカセヨ〃と男を招くウツカリ女のサーヴイスに醉つて仕舞ふと僅か二十錢位の酒を飲ませて大料亭で一夜の豪遊以上の計算書をつき出される事は朝飯前だナス袋を貰つたサラリーマンが嬉しさのあまり一つひやかしてやれと踏込んだが最後袋を空にされて泣いて歸つたといふ話は暮の敦義洞によくある

◇

師走の聲と共に最も刑事の眼が光るところは貫鐵洞だ

こゝは妓生街、更に旅館、料理飲食店の多い街である、

慌しき師走の街に行はれるあらゆる犯罪防止のため、これら五十六箇町を綜る鍾路署の嚴重な防犯警戒網はこの通りを中心として繰擴げられてゆくのである(鍾路署の項終り)(寫眞は敦義洞所見)

鳥居の研究 本府文書課の津村氏

總督府文書課囑託津村勇氏(五〇)は先年來から全國の官、國幣社の鳥居の研究を續けてゐたが、この程『鳥居考』と云ふ書物を上梓、八日正午朝鮮神宮に家族を連れて參拜、奉告祭を執行する、同氏は『神國を表徴するものは鳥居なり』の信念から出張や休暇を利用し、去る昭和六年三月廿八日福岡縣の官幣大社宗像神社參拜を皮切りに昭和十年三月六日臺灣神社を最後に約五年に亘つて全國の官、國幣社二百二社全部を參拜、その都度直線から曲線に變遷した鳥居の發達史や傳説を足にまかせて詳細な調査研究を行ひ鳥居日記を菊判二百八十五頁『鳥居考』の中に編纂したもので國體明徵の叫ばれる折柄同氏の研究態度は稱讃されてゐる、同氏は『鳥居考』を二百部だけ出版、友人先輩と圖書館だけに贈ることになつた

植田大將の惜別茶話會

徳川公を會長に オリンピック招致の運動 六日公の内諾を得

【東京電話】來る昭和十五年、皇紀二千六百年を期して第十二回國際オリンピック大會を東京に招致せんとする運動は前議會に於ける貴衆兩院の決議に基き、朝野を打つて一丸とする舉國一致の一大招致運動を起すべしとの要望あり、文部省では、委員會スタッフ充實のため、これが會長に何人を推すか人選に最も苦心し、各方面に物色中、遂に對内外ともに信望ある徳川家達公に白羽の矢を立て極秘裡に交渉を重ねてゐたが、六日その内諾を得て一大懸案を解決、愈よ徳川公を會長として招致運動に乗り出すことゝなつた

王子製紙が 五百萬圓を寄附 社會事業に投出す 内定

【東京電話】王子製紙社長藤原銀次郎氏は增資と同時に社會公益事業に金五百萬圓を寄附することを重役會に提議し、重役會の同意を得たので之を株主總會に附議承認を求めることになつたが、別に同社從業員の幸福增進のため金二百萬圓を投出すことになり、何れも向ふ五ケ年以内に拂込むことに決定した

優良兒の表彰 きのふ赤十字で

赤十字社朝鮮本部では七日午後一時半から乳幼兒の表彰式を行つたニコ／＼顔の赤ちゃん達は夫々表彰狀をもらひ、審査長赤十字病院小兒科長臨時博士からお賞めの言葉やら今後の注意があつた(寫眞は表彰狀授與式)

クリッパー機 アラメダ着 往航より遙かに早く

【アラメダ六日發電通】米比連絡太平洋郵便飛行一番機チャイナ・クリッパー機は六日午前十時三十六分無事アラメダに歸着し、豫定コースの往復を完了した、マニラ出發以來要したる時間通計四日二十三時四十分で往航が歡迎會等に依りグアム島に一日滯在したため六日八時間を要したるに比し遙に優秀の記録であるが之れは追風が大分手傳つたからだと搭乘者はいつてゐる、なほ同機は約一週間の後今後はクリスマス・メールを積んで再びマニラに向ふ筈である

板の間稼ぎ

忠北生れ金仁學(二二)は七日午後二時頃京城竹添町二ニタカ湯の脱衣場で浴客西大門町二ノ七朱雲弼さんの[illegible](時價九圓七十錢)とツルマキを盜み同六時西大門署刑事に御用

鍾路署管内大掃除

京城鍾路署では九日から十二日まで臨時淸潔法を施行する事になつたその日割左の通りである

九日宮井洞、新橋洞、孝子洞、淸雲洞、光化門通一丁目、玉仁洞、通義洞、樓下洞、樓上洞、體府洞、昌成洞、通義洞、積善洞、内資洞、社稷洞、弼雲洞、需昌洞七一—一〇九

十日唐珠洞、西大門町一丁目二〇一—一九、一八七—二三七、西大門町二丁目、需昌洞一—六二〇一—二五〇都染洞、瑞麟洞九三—一六九、淸進洞二八—終、西大門町一丁目一—一九、一二〇—一八九光化門通七七—一二三鍾路一丁目一—三八、六九—九九、中學洞、嘉松洞、諫洞、光化門通二—七六、公平洞、淸進洞一—一二七、鍾路一丁目三九—六八、

十一日、八判洞、三淸洞、花洞、昭格洞、齋動洞、松峴洞、堅志洞、安國洞、桂洞、嘉會洞、齋洞、慶雲洞、勸農洞、雲泥洞、益善洞、臥龍洞、苑洞

十二日、臥龍洞一—九二、南大門通、仁寺洞、鍾路二丁目三—三〇、六七—一〇一、樂園洞、敦義洞、鍾路三丁目三一—六六、〇〇、貫鐵洞、觀水洞、長沙洞、授恩洞、鳳翼洞、薫井洞、鍾路三丁目一—六一—八五、一〇八—一八〇

尙雨天の際は最終日の次に繰下げて施行する

けふの天氣
小雨後止む

桃屋の花らっきょう

愈々好評 四季の京城 本券 百太郎吹込

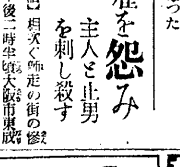

科兒小永德 意隨院入 醫學博士 德永勲 西小門町41(裁判所東通) 電話(光)1960番

贊化病院 京城府明治町一丁目 電話本局二二四番 醫學博士 古城 内科 小兒科 入院隨意 普通病室 傳染病室

御姿ヲ寫眞ニ 物部寫眞館 京城本町明東横入 電本(2)四二二番

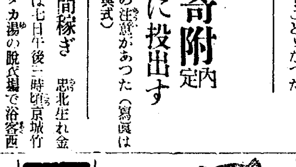

特許出願中 步兵第八十聯隊御用達 坪田機械製作所 大邱府錦町二丁目 電話一三〇二番

坪田式鐵製吹子 鐵工界並に鑛山關係方面に斷然頭角を現はし一躍業界の寵兒となつた坪田式鐵製吹子を是非一度御試用を乞ふ

鐵道受驗就職 國有鐵道從業員一萬人募集發表あり志望者は本會講義錄にて學び受驗合格せられよハガキで申込次第會則見本及就職案内無代進呈す 東京市奥鶴ノ二五 東洋鐵道學會

退社廣告 今般弊社大橋亮氏ハ同人ノ都合ニ依リ昭和十年十一月三十日限リ退社仕候ニ付此段廣告仕候也 昭和十年十二月三日 ゼ・テキサス・コンパニー(チヤイナ)リミテッド京城支店

普通傳染兩病室完備 イケダ小兒内科病院 京城府南山町一丁目 電話本局(2)二三〇四番 池田勝三

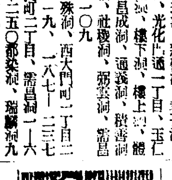

コドモの かぜねつに オイン

移轉廣告 十二月九日ヨリ左記ヘ移轉仕候間此段謹告候 京城府本町一丁目五拾參番地ノ壹 株式會社 朝鮮貯蓄銀行

醉心地

花柳病科 皮膚科 泌尿器科 植木醫院 京城本町二丁目(大通) 電話本局三五六七番

ハギレ モス新モス人絹 ネル大島銘仙 卸 新小賣開業者ニハ懇切御指導仕候 大阪市南區 津村合資會社

毛絲メリヤス各種 肌着手袋靴下各種製造卸 大阪市東區南久寶寺町二丁目 カネロク星 株式會社猪飼商店

京日案内

五號活字十五字詰一回五行一圓五十錢 擴名は一回毎に五十錢增 料金は前納の事但就職廣告に限り特に割引にて取扱す

宅地 高敦洞三一池谷北丁目安價分讓、所在地貞洞町一ノ二丁目 京城府壽松町二ノ一一 電話本局一四六四番

自轉車 中古自轉車十五圓以內外數十台有り地方は代金引換にて送る 京城府大門通 ヲノヤ自轉車店

金融 官公署員、會社員の方に極秘月賦にて御用立いたします 京城吉野町壹ノ壹參(南鮮上バス停留場前) ニシヤ

恩給 利子低下す借り替へ試に御照會あれば詳細回答す 有利契約更新を勸む 京城府初音町二三五 西村商會 電話(2)二六三番

貸間 八疊二室、六疊一室 炊事場、内風呂、三階建場所京城師範學校前 家賃十六圓 御希望の方は光熙町一ノ六三 佐藤方迄

米國 入鑛山技師、鑛山、化學、冶金術に二十年餘の經驗を有す鮮內にて至急職を治む 姓名在社

寫眞 修整技師 至急入用、自作見本送れ 大田道廳通り 溝部寫眞館

寫眞 修整技師 至急入用、自作修整見本、年齡書添へ送附、照會あれ 大田本町 中野寫眞館

電話 高價買入、金融利安 番號交換、月賦賣買 商品券高價買入 取引迅速 祕密嚴守御報急參上 明治町二ノ六 電本四〇番 電話取引 富岡商會

代診 招聘 五年以上内科臨床經驗有る三十五歲以上の獨身飲酒せぬ眞面目な人履歷書添へ至急申込まれ度し 分院勤務 咸南興南九龍里 雨森醫院

特別案内

漢法醫藥の精粹 神秘的奇蹟的効能ある 肺炎の藥 登錄商標 定價二包入金壹圓也 郵送料六錢 京城本町三 代理店 新井・木村 坂井家傳藥房

公告

債務者 合資會社三葉屋百貨店

債務者合資會社三葉屋百貨店ハ之ヲ破産者トス

一、破産管財人京城府北米倉町九十三番地森井與一郎

一、破産者ニ對スル總テノ債權者ハ其ノ請求權ヲ昭和十年十二月二十七日マデニ當法院ニ申出ツヘシ且其ノ申出書ニハ證據書類又ハ其ノ謄本若シクハ抄本ヲ添附シ二通ヲ提出スヘシ

一、總破産債權者ノ第一回債權者集會期日ハ昭和十一年一月十七日午後一時

一、右債權者集會期日ニ於ケル會議ノ事項左ノ如シ

イ、監査委員設置ノ可否ノ決議若シ其ノ設置ヲ可決シタル時ハ監査委員三人以上ノ員數及其ノ選任ノ決議

ロ、破産者ノ營業ノ廢止又ハ繼續ノ可否ノ決議

ハ、貨幣有價證券其他ノ高價品アルトキハ其ノ保管方法ノ決議

ニ、破産者及其ノ家族ノ扶助料ノ給與ノ可否ノ決議

一、債權調査ノ一般期日ハ昭和十一年一月十七日午後一時

一、破産者ノ債務者及破産財團ニ屬スル財産所持者ハ破産者ニ辨濟ヲ爲シ又ハ財産ヲ交付スヘカラス破産者ニ對シ債務ヲ負擔スルコト又ハ其財産ヲ所持スルコトヲ知リタルトキハ昭和十年十二月二十七日迄ニ破産管財人ニ申出ツヘシ

右公告ス

昭和十年十二月六日午前十時宣告

京城地方法院

朝鮮總督府判事 渡邊隆治

都會化粧（154）

岸田國士作 田中良畫

東京の夜（七）

刻々と時間が過ぎ、看護婦が一人、附ききりで脈を取つてゐる。

『危いですわねえ、道ばたに、そんな孔があるなんて……。深さが三間からあるんですつて……たまりませんわ』

話しかけられて、照子は、急に我れにかへつた。

『お酒に醉つてたつて、ほんとでせうか？』

『いゝえ、そんな風はみえませんよ。今、強心劑を打ちましたけれど……ほら、臭ひもなんにもしませんわ』

看護婦はさう云つて、顏を牧野の口のそばへ近づけてみせた。

と、その時、不意に、牧野の口が動いた。

『エルテル……エルテル……』

と、彼は、低く呼んだ。

二人は思はず顏を見合せた。

『エルテルつて、なんでせう？』

看護婦は照子に訊ねた。

『お友達にさういふ綽名の人がゐるんですわ』

彼女はさう答へたが、死に瀕したこの男の頭の中に、どんな幻影が描かれてゐるのか、それは想像するわけに行かなかつた。たゞ、突如として彼女の眼の前を橫つた省昇の姿に、淡い淋しさを感じるばかりである。

——さう〳〵、あの人は、北海道で今頃どうしてゐるだらう……。

このことを知つたら、きつと驚くに違ひない。知らせる方法があつたら知らせた方がよくはないか知ら……

が、その方法はなかつた。

『昇さんがどうしたの？』

彼女は、それで、牧野の方へ耳を寄せて、もう一度訊き返した。

意識を取り戻したかどうかを確めるつもりであつた。

眼がぴりッと動いて、瞳がかすかに光つた。

『一郎さん……あたしよ、照子よ……』

追つかけて、彼女は、聲を張り上げた。

なにか手應へがあつたやうに思つた。

『あッ、氣がついたやうですわ……早く先生に來ていたゞいて……』

夢中で、看護婦の手を取り、寢臺の上にのしかゝるやうにして、牧野の眼を見据ゑた。

看護婦は出て行つた。

『一郎さん……一郎さん』

間をおいて

『あたしよ……照子よ……』

ほとんど狂はんばかりに、彼女は同じ言葉を繰返した。が、再び落ちた牧野の瞼は、深い沈默をつゝんで、彼女の聲に應へようとしない。

すると、何時かのラヂオが、聲高に語りだした。

——さうさ、おれは絕對に信じてゐる、何時か彼女はおれの手に歸つて來るんだ……。さうだ、おれは卑怯にも、彼女を道ばたで裏つて、髮の毛を切り取つた。この髮の毛は、おれにその罪の償ひを求め、同時に、幸福の希望を與へるものなんだ。彼女がその生涯におれ以外の男を愛し、その男の腕に抱かれることがあつても、それは、當然、おれが受けなければならない罰だ。しかし、おれはまた、彼女がそのために不幸に陥るといふことを望む必要はない。これはおれの命にかけて誓ふ。彼女は、結局はおれのものなんだ。おれだけが幸福にできる天下たゞ一人の女なんだ……。

將棋新手合 五

於東京市日本橋蠣殼町二ノ七 溝呂木將棋所

飛落 七段 溝呂木光治（東京） 二段 櫻井一治（新潟）

（圖は七 飛 迄の局面）

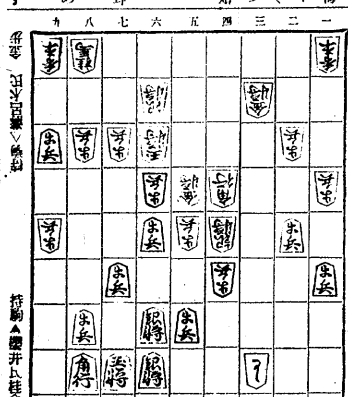

持駒 △溝呂木氏 金銀

持駒 ▲櫻井氏 桂金桂歩

△四七歩成 ▲六四歩 △五三玉 ▲九七角 △四三玉 ▲三三歩
△同 金 ▲六三歩成 △同 銀 ▲三一角成 △五六歩 ▲同 歩
△八八金 ▲六九玉 △六六歩 ▲五八銀 △四八とヨル迄にて 溝呂木氏の勝

溝呂木七段講評

（上手）敵玉と飛角と固まつたので攻撃目標が多いだけ攻め易いから四七歩となりと金攻めを圖るのは至當である

（下手）九七角は敵玉を狙ふ唯一の攻め手筋である

（上手）五六歩と突いて、四四角の道を通すのは至當で敵玉の入玉は不可となつた

總評 本局は飛落戰であるから、最近の如く飛角落の研究が進んだ時代には問題にならないが、角落戰と違ひ飛落戰は下手が一手の前後をすると六ヶ敷しくなる實例としてはよい參考である。最初上手方は五二金と上り角留めの定跡により、下手方の急戰を導き對抗手段を圖つたので下手方は四五歩突きから五八金迄はよかつたが、六六角と上るべきを七八玉とよつたので、上手方から四五歩と決戰され六六歩と留め力戰に出たのはまだよかつたが、五五歩の時六七銀と指したのが惡かつたので、上手方に四五兩筋に位を張られ續いて三筋の緊迫を蒙つて潰滅に陥つたのである。要は決戰の秋に四五桂跳ねを逸し六七銀と弱手を指し手順を誤まつたのが敗因だ

ラヂオ D・K けふの番組

八日（日） 第一放送

午前七時五〇分（東）ラヂオ體操
同八時一〇分 今日の天氣見込
同一一時四〇分（大）海外市況
正午（東）時報、氣象通報
午後零時三〇分 ニュース
同零時五〇分（東）滿洲より（新京）講演 昭和十年と康德二年を語る 吉田淳
同一時二〇分（東）獨唱と合唱
一、齊唱（イ）四弘誓願 經典（ロ）成道 二、女聲合唱（イ）香（ロ）世の中 三、混聲合唱（イ）入信（ロ）衆會 四、獨唱（イ）水の面に（ロ）忠孝二恩（ハ）佛陀伽耶
齊唱及合唱 佛敎音樂協會聖樂隊 パドマ合唱團
獨唱 平井美奈子
ピアノ並指揮 小松清
午後一時四〇分（東）講談 浮田秀家 寶井馬琴
同二時五分（東）レヴュー 京寶塚劇場より中繼——玉虫祈願 第一場越路の曠野 第二場櫻井殿
演出 小野晴通
音樂指揮 高木和夫
出演 寶塚少女歌劇月組生徒 同聲樂專科生
同三時（東）レヴュー ロザリヤ姬
聲樂指揮 安井義三
管絃指揮 淺井基暉
音樂 松竹管絃樂團
演出 青山杉作
出演 松竹少女歌劇團
同三時四〇分（東）氣象通報
同六時 お話と讚佛歌
一、釋尊成道のお話 京城東大門小學校長 八束周吉
二、讚佛歌『さとりの曉』 京城東大門小學校兒童
同六時二五分（東）商業ニュース
同七時 ニュース 天氣見込
同七時三〇分（台北より）台灣音樂
一、秦箏獨奏『平沙落雁』 陳鏡如
二、鳳陽花鼓 演唱 幼良 鳳嬌
（伴奏樂器付）揚琴、胡絃、橫笛、小皷、三絃
三、南簫南絃合奏『大双淸』 陳金龍 陳金池
同七時五〇分（大）日曜特輯ニュース演藝 JOBK文藝課編輯
（一）三笠山（お話と齊唱）（二）グライダーで箱根越え（獨唱）（三）鶴岡ぼやり（二人漫談）（四）哀れ、空の雄士の妻（琵琶）（五）歲末點描（端唄）
出演 奈良縣知事 一戸二郎 奈良女高師附屬女學校生徒外
同八時二〇分（名）掛合漫談 朗らかな夫婦 リーガル萬吉 リーガル千太
同八時四〇分（東）獨唱と管絃樂「シベリウス誕生七十年記念」
一、シベリウスについて
二、交響曲第二番の第二樂章
三、獨唱 會ふて歸つて外四曲
四、交響詩 フインランド頌歌
獨唱 澤邊シーリ
ピアノ伴奏 田代愛子
管絃樂 新交響樂團
指揮 ニコライ・シフェルブラット
解說 增澤健美
同九時三〇分（東）時報、ニュース、氣象通報、翌日の番組、ニュース再放送

第二放送

午後零時五〇分 鳥づくし外 吳鳳翠
同一時二〇分 和讀 李瑛協
同六時 名作少年物語 成東鎬
同六時二〇分 日曜子供の時間 心田開發講話 李康吉
同七時三〇分 ラヂオドラマ 放送劇會
同八時二五分 時調 高永泰
同八時四〇分（東）管絃樂
同一〇時（鮮滿交換放送）流行歌 全玉

鮮滿交換放送

同一〇時 歌謠曲（朝鮮語）一、沙漠の情歌 二、子守唄 三、南洋の娘 四、浮世草 五、夜月笒山 全玉 伴奏 DK管絃團

あすのきゝもの 九日（月）

午前七時三〇分（京）朝の修養講話 錬の成道（七） 花田凌雲
同一〇時三〇分（名）婦人講座 蓮月尼を偲ぶ 花田北露思
午後零時五分（大）吹奏樂＝桃谷演奏所より中繼＝大阪市音樂隊
同二時 女中さんの時間 台所の仕事についての心得 永岡みゆき
同六時（釜）お話 日の丸精神 釜山第四小學校長 井上謙治
同七時三〇分（東）文藝講座 石の憶ひ出 野上豐一郎
同八時（東）映畫劇 悲戀華 原作 牧逸馬 脚色 柳井隆雄 奈良眞養外
同八時三〇分（東）箏曲 四季のすさび 上原眞佐喜外
同八時五〇分（大）ラヂオ小說 一粒の麥 村瀬幸子

獨唱と齊唱 午後一時二十分

佛敎音樂協會聖歌隊 パドマ合唱團
獨唱 平井美奈子
ピアノ伴奏並に指揮 小松清

㈠齊唱

（イ）四弘誓願 經典 小松清作曲

衆生無邊誓願度 煩惱無數誓願斷 法門無盡誓願學 佛道無上誓願成

（ロ）成道 佛敎音樂協會作歌 藤井淸水作曲

金剛の御座はゆるがず、菩提樹に朝風たちて、明星の光りかゞやき華ぞいまほゝゑみににほふ 煩惱のけがれにしまぬ、ニルワネの大ぞらすみて、天上の調べほがらに、鳥ぞいまよろこびうたふ 大聖のさとり圓かに、御めぐみの涯涯ひろく、こぐふねのゆくへはるかに、月ぞいまわれらをてらす

㈡女聲合唱

（イ）香 羽田野仁作詞 小松平五郎作曲

わがこころ、いとみにくかり、しかはあれど、この香に、ほのかなる、まことをこめて、ほとけを、をがみ、たてまつる わがおもひ、いといやしかり、しかはあれど、この香に、かすかなる、感謝をそへて、ほとけを、をがみ、たてまつる

（ロ）世の中 野口雨情作詞 本居長世作曲

世の中の、正しき道ぞ、歩みなば、野の鳥さへも、安らかに、天の惠みを、受けぬべし、慾にのみ、眼くらみて、よこしまの、危き道を、歩みなば、途にその身を、あやまらん いく度か、この世の中の、いましめを、こゝこまやかに、御佛は、說へ給ひし、ことぞかし、おろかにも、慾に迷ひて、御佛の、敎への道を、忘るれば、世にもあはれなるかな

㈢混聲合唱

（イ）入信 小谷德水作詞 小松耕輔作曲

おゝわが心、ひろびろと、春の野は、かげろひて、もゝ千鳥、なきかはし、花霞み、草もゆる、天地の力、ゆり動き、わが魂は、めざめたり、大なる、みほとけよ、ゆたかなるわが心

（ロ）衆會 羽田野仁作詞 平井保喜作曲

このにはに、あつまる、われら、かゝげ置く、法のともしび、のちの世の、長き闇路のしるべともなれ

（ロ）忠孝二恩 野口雨情作詞 弘田龍太郎作曲

尊き敎へ、御佛は、四つの恩を說き給ふ、四つの恩の、その中に、二つの重き、恩ありて、一つの恩は、君の恩、二つの恩は、親の恩 君の恩こそ、忠の道、親の恩こそ、孝の道、人と生れし、上からは、忠と孝とを、忘れずに、心にかたく、御佛の、敎へたふとび、つかへなむ

㈣獨唱

（イ）水の面に 古歌 小松耕輔作曲

水の面に、ひかりをわけて、やどになり、おなじみそらの、秋の夜の月

世々そへて、名をだに聞かで、過し來し、法にうれしく、あひ見つるかな

よのわざの、しなこそ、かはれ、もろともに、めぐみに、とけて、むつみあふ、こころの、こゑに、さんぶつの、うれしき、しなべ、みすがたは、こころに、うつり、みをしへは、いのちに、かよふ、われらいま、やみより、さめて、みほとけの、ひかりの、なかに、のりをきく、たのしき、つどひ

（ハ）佛陀伽耶 小林一郎作詞 藤井淸水作曲

生命あらば、今日まのあたり、御佛の、さとりの場を、おろがみまつる 貴きかな、幾よろづ代を、御佛の光りはとはに、我等を照らす おほけなくも、その御佛の、御光りの、宿れる身をば、我とことほぐ 仰ぎ見れば、天そゝり立つ、菩提樹の、梢に遠く、星かげ動く。

講演 昭和十年と康德二年を語る （滿洲新京より）（晝零時五〇分） 吉田淳

吉田氏は明治四十五年早大政治科卒、陸軍騎兵中尉、大正五年東京朝日入社、大正十二、三年東朝ロンドン特派員、大正十四年京都支局長、昭和九年（康德元年）滿洲總支局開設と共に總支局長として着任今日に及ぶ

日本の昭和十年であり滿洲國の康德二年である本年を顧みて日滿兩國この一ケ年の躍進の跡を語ることも無益ではないと存じます。この年滿洲國皇帝陛下には御親から日本皇室を御訪問あらせられ東洋の宮廷外交史上に劃期的の輝かしき頁を加へさせられ日滿兩國不可分の關係を確固不動のものとして中外に宣明せられました。誠に東洋永遠の平和の一大礎石を樹立せられたる次第であります。今日に於ては滿洲國の內治外交とも堅實なる步調を以て建國の精神を目標とし邁進を續けて居りますが今少しくこの一ケ年間の出來事を回想して日滿一億數千萬の同胞と共にわれ〳〵の足取りを顧み來るべき昭和十一年康德三年の躍進に對し準備したいと存じます

（講）（談） 浮田秀家 晝一時四十分 寶井馬琴

慶 長五年九月十五日、天下分け目の戰鬪ヶ原の合戰に關西方の先手の大將浮田秀家は、關東勢の先手の大將福島正則と戰ひ、不幸にして敗れ、關東勢に捕はれ八丈島に流された、さてそれより二年後慶長七年福島正則は將軍家に獻上すべき清酒を江戸に送らうとした。

そして足輕大鐘金右衞門に舟につませ賤島を立たせた、江戸へ向ふ途中風向が變り八丈島に着いた、そこで大鐘は無人島と思ひ島の物をして居ると、異樣な人物に出會つた、

こ れぞ浮田秀家であり、浮田は色々語をする中、酒をもつて居る事を聞き、一つ飲ましてくれまいかと大鐘に頼む、大鐘は足輕の自分に頭を下げて頼む浮田を見て、これを斷る事は人情として出來ず、將軍家に獻上の酒を手につければ自分も切腹せねばならぬ事乍ら、一樽を浮田に與へる、さて大鐘は八丈島を出て江戸へ行かず賤島へ歸り、この一什始終を正則に話す、正則は太閤殿下より受けし恩もあり

浮 田の事を同情して家康に島預を下さる樣にお願ひを出し、大鐘には御褒美を下げ與へた、家

レヴュー 午後二時五分 東寶劇場より

玉虫祈願

小野晴通・作 酒井協・作曲 寶塚少女歌劇

（飛鳥）少女美鳥は北國越路の里へ歸り、郡司の息兒人に愛されてゐたが、田舍人とは反が合はず郡司からは廢れ女と罵られてゐた今日も兒人と白樺の林に逢ふてゐたところを、郡司に發見され、罵倒され悲しみに沈んでゐたが、そこへ美少年穗萬呂が來て、彼女をやさしく慰めてくれた。そしてお互に力になり合ふて行かうと誓ひ合ふのであるが、穗萬呂は腕に一つの笛を大事さうに抱へてゐる。美鳥が不思議に思つてそれを問へばからである

（穗萬）呂は曾て瑠璃姬が大盲寺へ佛參の折『玉虫を千四匹奉れ』といはれたのであるが、そのために彼は千四の玉虫を集めようと北國へ歸つてきたのである。今もこの玉虫を集めてゐたのであつた。しかし山はすでに雪に包まれ、彼は九百九十九匹を集め得たまゝで死んでしまつた。その後瀧物の日美鳥は狂氣となつて櫻井殿にさまよひこんできた。彼女は腕に穗萬呂の笛をかかへてゐる

（彼女）はその場で瑠璃姬にその笛に入れられた玉虫と穗萬呂の一什始終を語るのである。穗萬呂の美しい心に感心した姬は、その玉虫を鏤めて、厨子を作らうといふのである。喜びのあまり美鳥は瑠璃姬を伏し拜み、泣きくづれるのであつた

ロザリヤ姬

三宅悠三・原作 名古屋宏・脚色 松竹少女歌劇

（伯爵）令孃ロザリヤは單調な生活に堪へかねて、男爵ペルニスの止めるのも聞かず、侍女のマリアガヌと百姓娘に假裝してフランダールの雇人市場に行き、農夫の若者プレッサンとフランソアに傭はれることになる。そしてロザリヤ姬はフランソアに戀され、マリンヌはプレッサンと結ばれる。ところが女王樣の狩のお催しの時村の代表として

（女王）樣に花束をさゝげるフランソアが、自分の手から逃げ去つたロザリー（ロザリヤ姬）を女王樣の側に發見して、驚きのあまり大切な花束を落して罪に問はれ牢獄に繋がれるが、市場で金の代りに役人に渡した指輪からフランソアは女王樣の兄、フランツ・ヨセフ太公の世嗣であり、當然王位を繼ぐべき身分であることが分る。女王樣はじめプレッサン等はなんとかして、フランソアとロザリヤとの間を

（結び）つけようとするが、お互ひのプライドが邪魔になつて、仲々思ふやうに行かない。そこで女王樣は一策を案じて、王宮の廣場に橫擬雇人市場を開き、こゝでロザリヤは花嫁として永久にフランソアに雇はれることになる。

お話と讚佛歌 午後六時

一、釋尊成道のお話

京城東大門小學校長 八束周吉

お釋迦さまは難行苦行を積まれまして遂にお悟りをお開きになつたのでありますが、それは丁度今年から數へて二千四百六十六年も昔のことでありまして、お釋迦樣が卅五歲の時の今月今日に當るのであります。そこで今日の意義ある記念日に當りましてお釋迦さまの御誕生から『さとり』をお開きになりましたまでのあらましをお話し申上げまして、お釋迦さまの大きなお姿の一端を偲びたいと思ふのであります

二、讚佛歌

京城東大門小學校 兒童四年生十四名

伽耶のみ山に月かくれ 菩提道場音もなし み座をめぐれる圓光は はや魔界を照しけり 怒れる魔王は秘術もて 妙音天女も曲をなし まひつ歌ひつ寄りそへど 太子は湛然自若たり（以下略）

台灣音樂 午後七時半（台北より）

一、秦箏獨奏

平沙落雁 陳鏡如

樂箏といふ樂器は我國の琴と同種のもので、絃は金屬線で、琴の大きさは我國のものよりも小型である。曲は秋の情緒を想はせるもので、澄み渡つた秋の夕陽をあびて一縷の雁が秋風の吹く洲に飛び來る景色をうたつたものである

二、鳳陽花鼓

幼良外

演唱者幼良、鳳嬌二人と『藝姐』（本島人の藝妓）で幼良さんは自ら揚琴を彈奏しつゝ唱ふ。伴奏樂器は凡て音樂器としては極めて簡單な樂器である。曲は約四十分程かゝるものであるが、今晩演奏されるのはそのうちの一部分でサワりの如き部分である。曲はどこから來たのか旅藝人が春の光を浴び路傍で面白くうたふところである

三、南簫南絃合奏

大双淸 陳金龍

南簫は我國の尺八と同種の樂器で長さは二尺餘あり、南絃は支那南方の胡弓である。曲は南管音樂の始祖孟郎君の誕生を祝したお目出度い曲である

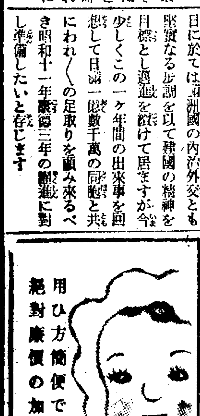

用ひ方簡便で絕對廉價の加糖粉乳

明治（赤罐）コナミルク

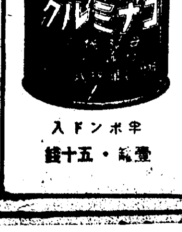

半ポンド入 壹罐・五十錢

演藝案內

京寶館

松竹共營 練兵場 電龍三一

八日より三日間、階下席二十錢

蒲田特作現代劇 原作脚色 齋藤良輔 監督 佐々木啓祐 撮影 杉本正二郎 主演 桑野通子 三宅邦子 南部耕作

海の兄弟 オールサウンド

義理に悩む母、意志に動くその子 義父や義兄の溫情に交錯に悲戀を加ふるクアルテット極めて現實的にメスを入れたトラヂック・マンメロドラマ！

右太プロ特作時代劇 原作 鹿島孝二 監督 古野英治 脚色 陣出達夫 主演 市川右太衞門 別出演 阿部正三郎 特別出演 オールサウンド

浪人太平記

白石明子 高堂國典 武井龍三共演 高松錦之助

蒲田特作ナンセンス 原作監督 齋藤寅次郎 脚色 柳井隆雄 撮影 武富善雄 小倉繁 築地まゆみ 主演

この子捨てざれば

團成社

鍾路三丁目停留場前 電光北角九九〇

十二月五日封切 毎日三回 午前一〇、五〇分、午後一、四五分、六三〇分

上海聯華影片公司超特作 脚色 監督 鄭雲波 阮玲玉女士主演

再會吧上海（さらば上海）

半島が生めし映畫作家鄭雲波は現中國映畫界名匠として八年後故國訪問唯一のプレゼント

ウインユニヴアーサル超特作 ヘルマンコステリッツ監督・フランツィスカガール主演・ハンス・ヤーレイ助演

ペーテルの歡び

明朗、感覺と快適な魅力を具へた新時代の女性の快活と情熱明朗めたロマンチシズムが奮殺を破つて奔流する

大朝世界ニュース 大每國際ニュース 五篇

朝日座

京城本町五丁目 電本三六

六日より五日間毎夕四時開演

東京大歌舞伎 市川小太夫 河原崎權十郎 中山延見子 大一座

本年吉尾特別大興行として東京大歌舞伎新星百餘名を網羅した大一座、猿之助の實弟市川小太夫新進河原崎權十郎女團十郎といはれる名女優中山延見子元帝キネに勇名を馳せた嵐璃德其他片岡松太郎市川中三郎中村仙笑澤村右十郎中村高三郎何れも松竹專屬の新人中堅をずらりと並べての大豪華陣

御目見得狂言 第一 だんまり 一幕 第二 朝顏日記 二場 第三 女勸進帳 一幕 第四 鍋の彌太ッぺ 六場 第五 供奴 一幕

中央館

新興キネマ封切 黄金町 電本三三一四

六日より封切三大映畫、連日大入滿員御禮のため特に廿錢均一公開

新興キネマ特作時代劇 押本七之輔監督 水戸黃門 九卷 松本泰輔 鈴木澄子 森静子 小金井勝 松本田三郎 田村邦男

コロムビア映畫社超特作日本版 ウオルター・ラング監督 激浪 八卷 ロバート・ヤング氏 ドリス・ケニヨン孃主演

新興キネマ超特作現代劇

大正館

大都映畫封切場 櫻井町 電本五一一

五日より四日間特別大公開 大衆席十錢均一

大都映畫巢鴨撮影所特作時代劇 中島寶三監督作品 海江田讓二 入江一役主演

稽古扇 八卷 原作 泉鏡花 監督 勝浦仙太郎 伏見直江 田中春男 三桝豐 伏見信子 立松晃 吉田豐作

江戸劍飛脚 久松玉城 山龍之助 春水靈子 大都三郎 山吹徳二郎 助演

愛の二人が想ひ叶つて新婚の夢も束の間、戀仇の爲に父を討たれ旅立たねばならなかつた夫婦は離れ離れて仇敵を討たんと深し

パラマウント超大作豪華版常々誇る不滅の名篇 ヨゼフ・フオン・スタンバーク監督 ゲーリー・クーパー マレーネ・デイトリッヒ主演 新版 モロツコ

大都映畫超特作現代劇 監督作品 北見禮子 佐久間妙子主演 太田辰三 浮世草 春のめざめ 伴淳三郎助演

第二プロ（六日） 漫畫 黑猫ロメオ

女優ナナ

文豪トルストイ不朽の大作カチューシャの映畫化鬼才マムウリアンのメガホンに乘るは今人氣の第一線に立つアンナ・ステン、廿世紀映畫超大作日本版、鬼才ルーベン・マムウリアン監督 フルドリック・マーチ アンナ・ステン共演

復活

松竹座

黄金町東入口 電本二六一

五日封切 晝夜三回興行、普通料金大人卅錢學生小人廿錢、小學生十錢十二時三十分までは各等半額

極東映畫本年度中の超大作 大朝連載小說直木三十五氏の傑作 仁科紀彦監督

南國太平記 完結篇 益滿休之助 最終篇 羅門光三郎主演 中山介二郎 花柳富子 井京子 片岡左衞門 浪路弘子共演 朝田三三夫

ワーナーブラザース超特作 ロイ・デル・ルース監督 ジエームス・キヤグニー ジヨン・ブロンデル主演 腕の男

コロムビア特作齊藤寅次郎 無軌道親爺 西部の卷

大阪朝日新聞社 朝日世界ニュース 第七十三號

浪花館

松竹映畫全鮮封切 明治町一丁目 電本一六九〇

五日より十一日まで晝夜三回上映

地上の星座 第一回 一二、三〇 第二回 三、四〇 第三回 六、四〇
地上篇 一、〇〇 四、一〇 八、一〇
星座篇

輝く傳統の名にかけて誇る蒲田のアルバムの內に折込まれた思ひ出の名映畫！ 故野村芳亭作品 故牧逸馬原作『主婦の友』連載 松井隆雄脚色 水谷至宏撮影

地上の星座 地上篇、星座篇同時上映 川崎弘子 田中絹代外オールスターキャスト

京城劇場

本町三丁目（電話本局一五一四番）

五日より毎夕六時開演、絕讚大好評名狂言揃 爆笑陣新舊喜劇の王座

笑の王國大一座

特別出演 曾我廼家蝶柴 森適 小太郎 他四十名出演

大笑！爆笑！へと快よい時を御過しの御贔屓の皆樣へ今度內地より喜劇界の花形選路潮一黨を迎へ華々しく開演致します プログラム

十二月七日八日 二の替り狂言 一、笑劇 洗濯屋 一場 二、舊喜劇 市助と半助 二場 三、社會劇 親爺の極道 一幕 四、喜劇 丸くなる迄 二場

喜樂館

日活直營 京城本町 電本五一〇

四日より燦然として輝く本年度洋畫界の總決算！短期封切名畫競映サービス週間大衆料金參拾錢均一、第一プロ（四日五日）二日間

漫畫 デコ坊の遠足會

サミユエル・ゴールドウイン超特作日本版、ゾラの名作淫蕩史ナナの映畫化、ドロシー・アーズナー女史監督、アンナ・ステン主演 女優ナナ

ユナイテツド・アーチツス超特作日本版 巨匠キング・ビーダー監督 カレン・モーレイ トム・キーン共演 麥秋（むぎのあき）

大阪商船仁川出帆

●浦鹽行（船客取扱）
十二月八日 第一大寶丸 群山寄港
十二月十一日 泰仁丸 群山寄港
十二月十五日 第三大寶丸 群山寄港
十二月十八日 第二福井丸 群山寄港
十二月廿一日 第一大寶丸 群山寄港
十二月廿四日 泰仁丸 群山寄港
●名古屋行
十二月八日 興丸
十二月十一日 第三信洋丸
●鎭南浦行
十二月十二日 御影丸 南浦止メ
十二月十四日 江龍丸 南浦止メ
●海州行
十二月九日 關東丸
十二月十三日 大昭丸

內地各港及臺灣、北海道、支那、南洋、南北米、阿弗利加、歐州、濠洲、等各地行接續通シ貨物取扱致候

大阪商船株式會社仁川代理店 株式會社 慶田組
四二一番・二一一番（出荷） 七二番・九八四番（入荷） 二一〇番（宿直） 二七八番（現場）

鮮內代理店・案內所
淸津 雄基 羅津 國際運輸會社
仁川 慶田組
釜山 釜山商船組
案內所 ジャパン・ツーリスト・ビューロー 京城三越、平壤三中井 釜山三中井、安東大和ホテル

大阪商船株式會社 京城出張所
電話本局長一八〇三〇番

京城府南大門通三丁目一〇六 東京火災ビル四階
（案內書進呈）
門司より神戸行大型船便多數あり詳細は左記御問合せ下さい

門司發正午 高千穗丸 十二月十九日 蓬萊丸 十二月十五日 瑞穗丸 十二月廿一日 はるびん丸 十二月廿四日
（基隆着翌々日午後一時）

門司基隆直行
內臺連絡船 每五日目發

船名	大連	門司	神戸
吉林丸	十二月十日	十三日	十一日
熱河丸	十二月十四日	十七日	十五日
うらる丸	十二月十八日	二十一日	十九日
うすり丸	十二月二十日	二十三日	二十一日
扶桑丸	十二月二十三日	二十六日	二十四日
ばいかる丸	十二月二十五日	二十八日	二十六日
はるびん丸	十二月二十七日	三十日	二十八日
あめりか丸	十二月二十九日	一月二日	三十日
しとる丸	十二月三十日	三日	一月一日

大連發午前十時＝門司著早朝＝神戸 門司發午後一時＝神戸著早朝

大連內地直行 日滿連絡每日發 朝鐵、滿鐵主要驛ニ於テ船車連絡切符發賣

北鮮臺灣行
江蘇丸 淸津發 十二月十五日 淸津、雄基、城津、興南、博多、長崎、鹿兒島、基隆、高雄行

大阪商船定期出帆

○內、鮮、滿連絡優秀客船
北鮮門司阪神急行
新造船 大同丸 洛東丸 就航
淸津午前十時發＝門司翌々日前十時着
雄基
大同丸 十二月十六日
洛東丸 十二月十三日
鮮海丸 十二月二十日
武昌丸 十二月廿三日

朝鮮郵船定期出帆

●北鮮新潟連絡船 △印ハ船客扱ハ
新京丸 重噸三、五六八噸 定員一等十二名、二等四十二名 三等百二十八名
雄基 三ノ日 午前六時發
羅津 三ノ日 午前八時着 午前九時發
淸津 三ノ日 正午十二時着 午後五時發
新潟 五ノ日 正午十二時着
淸津 七ノ日 午前十一時發
羅津 九ノ日 午前八時着 午前十一時發
雄基 九ノ日 午後二時着 午後五時發
九ノ日 午後七時着

北鮮橫濱直行 東京—阪神—關門—コース
△太海丸 羅津三日 雄基三日 淸津三日

北鮮東京行 釜山—關門—大阪—名古屋—淸水—橫濱寄港
長壽山丸 雄基十七日 淸津十八日 元山二十日
○急行船 關門—名古屋—橫濱—淸水寄港
△佐賀丸 雄基九日 淸津十一日 元山十三日

西鮮東京行 關門—大阪—名古屋—淸水—橫濱寄港
△江原丸 鎭南浦十八日 仁川二十日 木浦二十二日
△咸鏡丸 鎭南浦二十六日 仁川二十八日 木浦三十日

北鮮名古屋行 釜山—博多—關門—阪神寄港
立神丸 雄基二十六日 淸津二十九日 元山三十二日

○陸軍運輸部御用船
北鮮大阪行 釜山—博多—關門—神戸寄港
金剛山丸 雄基十二日 淸津十三日 元山十五日
淸津丸 雄基三日 淸津四日 元山七日

西鮮大阪行
○南部線 釜山—關門—神戸寄港
漢江丸 仁川 日 群山九日 木浦十二日
慶州丸 仁川二十日 群山二十三日 木浦二十七日
○北部線 博多直行—神戸寄港
漢城丸 鎭南浦十六日 仁川十八日 群山十九日

新義州 丸 日 鎭南浦十六日 仁川十八日
敦賀行 新舞鶴—舞鶴—宮津—境 延長
慶州丸 雄基九日 淸津十日 元山十二日
鹿兒島、三角行 釜山—博多—長崎寄港
大連丸 仁川十四日 群山十五日 木浦十六日
○博多直行船 長崎寄港
櫻島丸 大連三日 仁川五日
西鮮青津行
平安丸 仁川 日 鎭南浦 日 釜山 日
北鮮上海、青島行
平安丸 淸津 日 釜山 日
上海行 青島延長—群山—木浦・濟州島寄港
平安丸
仁川十六日 鎭南浦十七日 釜山二十日
靑島行 芝罘—大連寄港—込海延長
會寧丸 仁川十四日 鎭南浦十五日
大連行
櫻島丸 仁川三日 鎭南浦 日
大連丸 仁川元日 鎭南浦 日
浦鹽行、金剛山丸 元山 日 淸津六日 雄基七日

△乘船員金低廉船中食事付
△右ノ外適時臨時船ヲ配船シ船腹ノ潤澤ヲ取計ヒ居リマス

日本郵船定期出帆
歐州行 白山丸 橫濱 十二月八日 神戸 十二月十二日 門司 十二月十四日
桑港行 龍田丸 橫濱 十二月十七日 神戸 十二月十九日
濠洲行 熱田丸 橫濱 十二月二十六日 神戸 十二月二十六日 長崎 十二月二十三日

京城南大門通リ五ノ一
朝鮮郵船株式會社
代表電話本局(2)四一九五番
釜山支店 大橋通
元山支店 海岸町
仁川出張所 港町 電話長一三四番
北鮮出張所 淸津府北星町 電話長三五一番
京城代理店 朝鮮運送會社 電話長一八番
鎭南浦代理店 朝鮮商工會社 電話本局五一一一番
仁川代理店 朝鮮運送會社
群山代理店 群山海運會社
木浦代理店 朝鮮運送會社
釜山代理店 大池回漕店
元山代理店 朝鮮運送文店
城津代理店 朝鮮運送文店
淸津代理店 國際運輸文店
雄基代理店